中華郵政特准掛號立券特別儲金寄遞之報紙

青島時報

社址 關山路八號　電話 三三五五號　郵政信箱 一四三號

第三千七百二十二號

今日本報三大張半

登記證 中宣會中字壹肆貳號 內政部警字陸貳捌號

電報掛號 二五一四號

中華民國十三年九月一日發行

印刷所 關山路民國印刷局

本報價目		廣告價目	
本埠	外埠	普通	特別
零售每份大洋四分 每月大洋一元 半年五元四角 全年十元	每月大洋一元二角 半年六元六角 全年十二元四角	△每英寸每日五角每月三元 △全面每月二百元每日五十元 △半面每月一百元每日三十元 △長期廣告面議	△每英寸每日一元每月五元 △全面每月四百元每日七十元 △半面二百元每日四十元

律師李秉善受任郭清恕堂臨溪堂常年法律顧問並代表參加永和成土產莊永和綢緞莊債權團通告

茲據上開當事人聘本律師為常年法律顧問，嗣後如有侵害當事人之財產金錢及法益者，本律師當依法盡保障之責，並代表當事人參加永和成土產莊永和綢緞莊債權團，追償所有存款，用特通告如右。

事務所 和興路二十八號電話六二一六 中山路三十五號電話五三六五

浙江興業銀行 儲蓄部公告

茲依儲蓄銀行法第十條公告如左

（一）借貸對照表　中華民國二十四年九月三十日

負債	千百	十萬千	百十元	角分	資產	千百	十萬千	百十元	角分
資本		五○○	○○○	○○	現金	一	二○七	九九二	二七
公積金		二五一	八八○	三七	存放本埠同業	一	三○一	八四三	七八
本票		一九	九七五	六五	有價證券	九	二一七	○九五	六三
活期儲蓄存款	八	四二一	七七○	四四	定期抵押放款	六	五四九	○九三	六一
定期儲蓄存款	九	一八二	七八三	八六	暫記欠款			五○○	○○
暫時存款		一一	二○一	五二	營業用房地產		三五○	○○○	○○
損益未結帳		二三八	九一三	四五					
合計	一八	六二六	五二五	二九	合計	一八	六二六	五二五	二九

（二）財產目錄　即借貸對照表之資產類

附告　右列借貸對照表本部已另印多份並附印定期抵押放款及有價證券分類表備存戶取閱承索即奉

總部……上海北京路
青島支部……河南路
電話 經理室 五五一九　營業室 三二○八 五八八八　貨棧 五三○八

交通銀行出租保管箱啟事

查敝行出租之純鋼保管箱大小四種均有空剩茲為貫澈服務宗旨起見特將租價減收七折以示克己凡各界人士欲謀財產安全請駕臨採用無任歡迎

保藏穩固　租價低廉
存取便利　手續簡捷

章程承索即奉　行址 中山路九十三號

金城銀行

◎資本七百萬元
◎公積金三百廿萬元

商業部 辦理存款放款匯兌代客買賣公債庫券及一切商業銀行業務

儲蓄部 專營各種存款如活期存款存洋一元即可開戶備有禮券滿期六月即可生利會計獨立責任無限

倉庫部 代客堆存貨物棧租低廉押款便利

總行 天津英租界中街

分行 南京 北平 哈爾濱 石家莊 南通州 上海 鄭州 開封 長沙 漢口 蘇州 定縣 常熟 大連 武昌 濟南 新浦

青島分行 河南路　號 電話 經理室 五一八○ 營業室 三七三八

儲蓄章程函索即寄

中國實業銀行儲蓄部特別有獎儲蓄第九次開獎已於二十四年九月三十日在天津舉行茲將中獎電報號碼列下

獎別	號碼
特獎	第05090號
頭獎	第23855號
二獎	第25123號 第61149號
三獎	第54907號 第39574號 第34778號
四獎	第31958號 第01691號 第41623號 第47755號
五獎	第10307號 第39493號 第21640號 第53740號
末尾	第05號 第25號 第45號 第65號 第85號

注意 電碼如有錯誤以正式號單為憑

英商

保宏水火保險公司為推廣營業青島設立分行特聘王蔭棠黃盤如兩君為分行經理啟事

啟者敝公司為英商乃最大之保險公司在華貿易歷有年數資本雄厚信用久著賠款迅速辦事敏捷久蒙各商行之贊許無待贅述茲為推廣營業起見特在青島河南路二十六號設立分行並聘請王蔭棠黃盤如兩君為正副經理專營廠棧房屋店面住宅生財裝修行李衣箱以及外洋長江各口岸輪船及木売船水險內河風船小輪拖風郵政包件火車聯運汽車旅行各種保險應有盡有如承賜顧請向以上兩經理接洽無不竭誠歡迎保價低廉待遇週到如蒙電話接洽生意用五八九四尤加歡迎也此啟

上海保宏保險公司 洋總理羅根 華總理胡樹白 仝啟

青島鹽業銀行廣告

本行創立於民國四年信用久著總行設在上海並於北平天津漢口南京香港廣州杭州等處設有分行各省會均有通匯機關

股本總額 壹仟萬元
已收股本 柒百五十萬元
公積金 五百六十四萬元

業務科目

營業部 存款 放款 匯兌 押匯 貼現 買賣有價證券

儲蓄部 定期儲蓄 活期儲蓄 整存零取儲蓄 零存整取儲蓄 本息合計定期整數儲蓄 存本取息儲蓄 定有詳章隨時送閱

電話 經理室四八二六 營業室二七九三

行址：河南路六十八號　電報掛號七七五號

註冊商標

永保晒霖

永保晒霖色布之字典

長年累月 保證切實 在烈日下 在大雨中 不變顏色

濟南利民機器織染廠獨家經染兼總批發各大布店均有出售

美商恆信洋行謹啟　濟南商埠昇平街廿三號

精誠團結又進一步

戴馬昨晨飛粵

即偕粵陳桂李入京

汪背肋骨中子彈尚未取出

據醫生之經驗談謂無危險

六中會二次大會分別通過各組審查意見

南京四日電　中央爲促進全國精誠團結計推派中委戴傳賢、馬超俊赴粵、會晤留粵各中委傳達意旨，戴馬兩氏，原擬到滬乘輪南下，嗣因六中全會，現已開會數日，同時五全會會期迫近，特臨時改乘巨型飛机，于今日上午七時相偕上机，八時起飛，駛往廣州，預計航程，須六小時，下午二時即可到達，聞戴馬兩氏，在粵勾留數日後，即偕陳濟棠，李宗仁北上來京，參加五全大會，現京中已代陳李二氏，預備行轅云，

南京四日電　廣州綏靖主任陳濟棠，駐京代表楊德昭，在京與人談，西南各中委，除崔廣秀黃季陸等已抵京出席六中全會外，粵現復推陳伯南桂省推李宗仁兩委北來，出席五全大會，報告西南軍政實況，本人接粵電，謂陳李決日內乘飛機來京，並囑代備下榻處。

南京四日電　中央醫院今晨九時，正式發表關于汪院長傷勢報告如次，汪院長傷勢，及一般情形，均有良好進步，全部繃線，今早業已除去，本晨體溫爲三十七度，脈搏八十二次，呼吸十八次。

上海四日電　牛惠霖，密勒，四日晨返滬，據牛氏語記者，汪傷勢經過良好，面部紅腫已漸退，精神甚佳，惟胃口略弱，惟背肋骨中之子彈，現尚未便開刀，據本人經驗上所得並無危險。

刺汪嫌疑犯　十人被保釋

南京四日電　狙擊汪院長之兇犯係鳳鳴，因傷重身死後，其屍體業經首都法院檢查官查明，交由代葬局收殮後，該兇犯并無家屬前來領屍，已於昨日下午由警察廳飭令埋葬，至前被捕之嫌疑人二十人，經前日軍警法院等機關主要長官，會同審詢後，認爲一部份人，對本案無甚關係，已交保開釋十人，尚有十人，則於昨日下午二時起，仍由主要長官會同在首都警察廳審詢，至夜深始畢，大約尚有二三人交保釋出。

又電　關於晨光通訊社登記經過，據中央宣傳委員會負責人稱，案照現行出版法。報社及通訊社成立時，須由負責發行人填具登記聲請書表，分呈所在地省市政府黨部審核後，會同加具考查表，轉向內政部及本會申請登記，經內政部核准，乃填發登記證，送由本會并案查核，會印登記證，送還內政部轉發，查晨光通訊社，係於去年十月間創立，該社聲請登記，亦係依照上述程序辦理云。

又電　連日各方慰問汪院長之電報如雪片飛來，行政院，今又接電多通，如班禪，何鍵，韓復榘，王寵惠，白崇禧，黃旭初等，均電京慰問汪院長。

昨二次大會　通過各議案

南京四日電　六中全會於今日上午九時，在中央會議廳，舉行第二次大會，十時許散會後，政治，黨務，經濟，教育，四組接開審查會，憲法草案審查委員會，已於下午二時半開會，茲將各情報告如次，出席中央執委蔣中正，孫科等四十四人，列席後補中央執委朱霽青，陳樹人等三十二人，中央監委吳敬恆，張人傑，張發奎等十五人，後補中央監委黃紹雄，李次溫等十二人，主席于右任，報告事項，一．宣讀第一次會議紀錄，二，祕書長報告文件，一，委員函電兩件，二，賀電十六件，三，主席團報告，四，中央組織委員會工作報告，五，中央宣傳委員會工作報告，六，中央民衆運動指導委員會工作報告，七，中央海外黨務委員會工作報告，八，中央黨務史料編纂委員會工作報告，九，中央廣播無線電台管理處工作報告，十，財政部整理地方財政綱要報告，

討論事項，㈠提案審查委員會政治組審查報告，奉交審查，關於政治提案，當經本月二日下午在第一審查室開會審查，茲將審查意見報告如後，柏文蔚委員提，請切實保護寺產，並組織內地，佛教整理委員會案，審查意見，寺產之保護，應由行政院通令各省市依監督寺廟條例辦理，內地佛教整理委員會，勿庸組織，決議照審查意見通過，㈡提案審查委員會經濟組審查報告，奉交審查關於經濟提案，經於十一月二日下午在第二審查室開會審查，茲將審查意見報告如後，方覺慧十一委員提，統一黃河水利行政組織案，審查意見，提請大會通過，原則送政治會議決，照審查意見通過，㈢提案審查委員會，教育組審查報告，第一號奉交審查關於教育提案，經於十一月二日在第三審查室開會審查，茲將審查結果報告如左，㈠李敬齋等三委員提，中小學校校長應一律改爲公務員案，㈡李敬齋等三委員提，改河南省立河南大學，爲國立河南大學，以便發揚中國文化案，㈢李敬齋等三委員提議，我國現行中小學教育制度，應由單軌制改爲多軌制案，審查意見，認爲所提各案，均具有相當理由，請大會將第一二三兩案交政院常以，飭教育部注意，第一案交考試院作爲參考，決議照意見通過㈣提案審查委員會，黨務組審查報告中第一號奉交審查中央常務委會及組織宣傳民運．海外各委員會工作報告，經於十一月二日開會審查，咸務會及各委員會十月來之工作，悉能遵照上次全會所指示。分別推行，關於政治領袖方面，尤能使地方於央政令之下，發生效力，剷匪軍事之推動，較前尤爲邁進，至各委員會之工作，隨時均能與各方面謀整個之推進，而於工作中得到中心，積極努力，組織方面，均運用現組織之效能，關於社會事業，地方之保甲及合作等工作，均有實際供獻，宣傳方面頗能權衡事實之需要，對於新聞及文藝事業，於有效統制之中，收到推進之效能，民運方面，頗以民族復興爲目標，而於民衆之生活中加以實際訓練，海外黨務方面，亦有切實之指導，凡此皆有特別顯著之進步，至所陳困難，臚列請示各點，多半關於黨務根本制度問題，如黨政關係之如何確定，黨政訓練如何集中統一等等問題，在在均有待於大會之商討，深望全會於五全大會中，具體決定，俾遵循有自而利於今後黨務進行也．決議照審查意見通過，

孔祥榕就黃水會委員長職後

前日抵濟晤韓

商堵口工款具體解決辦法

擬不日轉京商修蘭東鐵道

濟南快信云　黃河水利委員會委員長一席，自李儀祉呈請辭職後，所有會務統由副委員長孔祥榕氏秉代，最近中央命令發表以孔氏代理黃水會委員長職，孔氏當於本月二日在汴就職，茲爲董莊黃河口門堵築工程，及復堤工程費等事宜，須與山東省政府主席韓復榘，堵口會委員長張鴻烈，詳細商討，故由汴啓程來魯，在徐州換乘平滬通車三零二次，於三日晚八時許到達濟南，河務局總務科長趙鎮仁等到站歡迎，孔氏等下車後，與歡迎者略事寒暄，即赴津浦鐵路賓館下榻休息，旋即赴紅萬字會探訪舊友，隨孔氏同來者，有黃水會祕書長張含英，及祕書任心濂，據孔氏談稱，此次來濟，專爲會晤韓主席及張委員長鴻烈，商討堵口及復堤工款具體解決辦法，關於復堤工款，上月十五日在汴舉行之四省復堤會議時，按照經委會發下之計劃大綱，工段情況，議決支配魯省復堤工費，估計約須一千二百萬元，所差甚鉅，終究山東地方，能自籌若干，約照計劃大綱，中央及地方須各担任半數，故對此亟須解決，中央歷次所撥到之數，計七十四萬元，所差亦多，究竟中央能担任若干，山東能自籌若干，是均須待研討，至堵口材料運輸效率，按目前情形，殊覺薄弱，因現在需封運輸站，屯積之石料等，殆已如山，蘭封東壩阻間，運輸之主要工具，僅賴已經修竣之鐵軌輕便鐵路，再次則爲大車，實感不濟，過去孔氏曾主張舖修蘭東間全線，惟因鐵軌問題，尚未實現，刻爲增加運輸效率起見，仍擬促其實現，又李升屯殘堤頭裡圈，及延長江蘇壩，與加築挑溜石壩等，初步基礎工程，業已分別進行，惟現在口門潰水，仍佔六成，爲減少潰水計，故來濟與張委員長（鴻烈）商洽，趕速完成挑水壩工程，冀收挑溜之效，再關於疏導潰水歸河計劃，李前委員長（儀祉），曾一致主張開決鄄城民埝，導溜由東平湖歸入正河，此事魯人既堅決不願，復經勘查潰水若由鄄城開始歸河，中間須經過一百八十里，非但民田損失，即堤防亦受相當損失，業經孔氏將計劃實行之困難情形，呈復經委會，孔氏就代職之後，對于內部人員，概未更動，僅將編擬，工程，兩組組織健全，孔氏在濟稍事停留諸事間有端倪後日內即赴南京面謁孔部長（祥熙）請示，並報告一切，並向鐵部商借鐵軌，實現蘭東玄道，以便運輸，對復堤工程，孔氏擬有標本並治計劃，尚未脫稿，在京事畢，即轉赴口門視察，並督促江蘇壩後挑溜石壩工程，早日完成云，又聞孔祥榕氏，自奉中央命令，秉代黃河水利委員會委員長後，即於本月二日正式接事，所有該會舊有職員，除調換管理現金一二人外，概未更動，並召集在汴全體職員，約有數十人，在該會大禮堂，勉以值此黃河連年決口，民氣大傷，而魯西蘇北，災黎遍野，啼飢號寒，慘不忍覩，我輩同人職責所在，當協助山東堵口委員會，速將決口堵合，然後規定治黃計劃，標本兼施，最低限度，亦須使治河堤岸，不再重演潰決，先將除害二字做到，徐圖整理一切，如造林墾殖，灌溉，航行，與利方面，亦當次第見諸實行，現已擬有大體辦法，極盼同人努力去做，毋稍懈怠，當用百折不回的精神，臥薪嘗膽的磨礪，組織健全的黃水會，以救民于水火等語，聞者均爲動容，孔氏訓話畢，復與祕書長張含英，測量組主任安立森，林墾組萬晉，工程師槃振等，對于所擬標本兼治的辦法，加以切實研討云，（三日）

袁良辭平市長職

已令各局趕辦交代　遺缺由宋哲元接充

北平四日電　袁良四日晨召各局長談話，囑趕辦交代，旋偕陳祕書長訪宋哲元，促早日接事派楊鎮南赴市府訪袁，接洽交代事宜，辦竣後即就職。

財政部佈告

統一幣制辦法

以中央中國交通三行鈔票爲法幣

上海四日電　財部佈告云，自近年世界經濟恐慌，各重要國家，相率改定貨幣政策，不許流通硬幣，白銀價格巨烈變動以來，我國以銀爲幣，致受重大影響，國內通貨緊縮之現象，極爲顯著，因之工商不振，百業凋敝，而又資金源源外流，國際收支，太蒙不利，國民經濟日就萎敗，種種不良狀況，紛然并起，計自上年七月至十月中旬，三個半月之間，白銀流出，計凡達二萬萬元以上，設當時不採有效措施，則國內現銀存底，必有外流罄盡之虞，此爲國人所昭見者，本部特於上年十月十五日施行征銀出口稅，兼課平衡稅，藉以制止資源公開外流，保存國家經濟命脈，緊急危岌，得以挽救，故成效雖著一時，實終非根本辦法，一年以來，迭據各界紛紛條陳政府，設法挽救，近年來國內通貨益加緊縮，人心惶恐，市面更形蕭條，長此以往，經濟崩潰，更有不堪設想者，政府爲努力自救，復興經濟，必須保存國家命脈所繫之準備金，以謀貨幣金融之永久安定，茲參照近今各國之先例，規定辦法，即日施行，㈠自本年十一月四日起以中央，中國，交通三行，發行之鈔票，定爲法幣，所有完粮納稅，及一切公私款項之收付，概以法幣爲限，不得行使現金，違者照數沒收，以防白銀之偷漏，如有故存隱匿，意圖偷漏者，應依照違害民國緊急法治罪，加以處置，㈡中央，中國，交通三銀行以外，曾經財政部核准發行之銀行鈔票，現在流通者，准其照常行使，其發行數額，即以截至十一月三日止流通總額爲限，不得增發，由財部決定限期逐漸由中央鈔票換回，并將流通總額之法定準備金，連同已印未發之新鈔，及已發收回之舊鈔，悉數交由發行準備管理委員會保管，㈢法幣準備金之保管，及其發行收換事宜，設發行準備保管委員會辦理，以昭確實而固信用，其委員會章程，另案公佈，㈣凡銀行號商店及公私機關，或個人持有銀本位幣，或持以銀幣生銀等類者，應自十一月四日起，交由發行準備管理委員會或其指定銀行，兌換法幣，除銀本位幣，按照面額兌換法幣外，其餘銀類，各依其實含純銀數量兌換，㈤舊有銀幣單位，訂立之契約，應照原定數額，於到期日，概以法幣結算之，㈥爲使法幣對外匯價，按照目前價格穩定起見，應由中央，中國交通三銀行，無限制買賣外匯，以上辦法，實爲復興經濟之要圖，并非以運用財政爲目的，至中央銀行之組織，亦將力求改善，以盡銀行之職務，其一般銀行之制度，更須改革健全，於穩妥條件之下，設法增加其流通性，俾其資金充裕，得以供應正當工商企業之需要，并將增設不動產抵押放款，銀行修正不動產抵押法令，謀地產之活發，均經本部切實籌劃，不日呈准，次第實行，國家財政之整理措施，亦已準備就緒，務須求收支之適合，日自此發行統一法幣之準備，確實監督嚴密，信用益臻鞏固，所望全國人民兼體斯旨，一致遵行，共致國家於繁榮，事關救國要政，如有故意阻撓，造謠生事，或希圖投機，高提物價，定即依法嚴懲，不稍寬貸，除分行外，合亟佈告週知此佈。

上海四日電　孔祥熙三日下午二時在私邸召集金融界多人，討論改革幣制，及金融問題，至晚九時始散。

上海四日電　行政院代院長孔祥熙，三日晚接晤中央社記者發表談話如次，此次在京出席六中全會，余以美副總統迦拿赴菲過滬，故回滬主持，原擬昨晚回京，乃回滬後，目睹市面紊亂情形，又兼友邦人士建議，如我政府再不想根本辦法，國家金融，社會經濟，均將破產，余受黨國委託，忝管財政，去年以來，迭據各方條陳，請求政府對於白銀外流，設法救濟，友邦人士，迭有意見陳述，尤以部邦財政，經濟名流所見，以應我國目前所需要，故周慮詳審，官布統一發行，集中準備辦法，查此種方策，文明各國，已行之有年，先例俱在，既非通貨澎漲，亦非紙幣政策，此次毅然實行，對外可應國際趨勢，對內體國內情形，以自圖存方策，望全國同胞，上下一心，共圖匡助，致國家于康強，謀經濟之復興，富國裕民，實賴于此。

我國駐捷克代辦梁龍夫婦，於本年雙十節，在捷使館招待外賓，圖爲梁氏夫婦及捷克代理部務次長合影。（國際社）

台波諾稱

意軍攻亞係以文明注入非文明地

亞軍所領槍彈不合處決管理軍官示儆

亞斯馬拉一日電通社電　意軍北部戰線司令官台波諾將軍本日表示進攻之決意，日，意軍以注入文明於非文明之地爲目的，繼續前進，此與他國民過去之行爲相同，吾人蓋傚效吾人祖先之偉業者，意國對於國聯制裁雖非常關心，然當初之計劃，不因此而變，意國對於殖民工作，雖務必以和平進行，然有妨害之者，有能充分抵抗之準備云，

哈瓦斯社羅馬二日電　據吉布底港（東非洲法國屬地，意僑所傳消息，索莫利倫戰線方面亞國軍隊一營，因所領槍支子彈，不相配合，拒絕開赴前線，相率往見南路總司令郝西蒲將軍，提出抗議，亞國軍事當局，爲防止此類事件，再度發生起見，業將管理領發槍械之軍官三人，處決以示儆惕，

亞京三日電　亞軍總司令部現急調大軍至內地區域，以防意軍向吉亞鐵路進攻，據意軍部消息稱，亞軍現放棄邊界戰爭，從事集調大軍至腹地，的波吉附近有亞軍六萬人保護鐵路線，

亞京國民新聞社一日電　西度馬省總督部部今日報告，又擊落意軍轟炸機一架，按五日前曾傳擊落意機一架，

意國拿破里港哈瓦斯一日電　黑衫軍「一月三日師」及「二月一日師」總計約萬人，定於星期日乘船開往東非，其中一部分計軍官六十八人，人七兵六百人，則已於今日乘「亞文丁諾號」駛往瑪薩華港，尚有軍官十五人兵七五百四十四人，則於今夜啓行，

國府通令

嚴格任用公務員

並定考績劃分辦法

南京三日電　國府一日通令直轄各機關，嗣後各機關任用公務人員，及銓敍部審查資格暨敍用程序，均應依照公務員任用法，嚴格實施，仰防屬遵照，

又電　國府昨令直轄各機關，關於中央與地方各機關公務員考績之劃分，在各省銓敍分各機關未成立前，應仍照現行任用審查劃分辦法辦理，即凡，一，中央各院部會及其京內外直轄機關之簡薦任人員，二，各省府及其所屬各廳處局之簡薦委任人員，三，直隸行政院之市府及其所屬各局之簡薦委任人員，四，各級法院之簡薦委任人員，五，各行政區管理公署所屬之簡薦委任人員，六，各省府等之考績均歸銓敍部辦理，一，省府各廳局所屬各縣分機關之委任人員，二，各省行政督察專員公署及其所屬機關之委任人員，三，各省設治局及其所屬機關之委任人員，四，各省政府及其所屬機關之委任人員等之考績，均歸各該省公務員任用委託審查委員會辦理，又令直轄各機關，嗣後各機關任用公務人員及銓敍部審查資格暨敍用程序，均應依照公務員任用法，嚴格實施，用符法令，

出席六中委員百餘人

全體參加紀念週

于右任主席領導行禮

南京四日電　六中全會于今日上午八時，在中央大禮堂舉行總理紀念週，全體中委共一百餘人，均出席參加，並以年歲高低，分排肅立，最前者爲主席于右任，首排爲林委員森，蔡元培，柏文蔚居正諸人，其他委員共分五排，全體職員，在後方分兩班鵠立，秩序井然，由于右任主席領導行禮如儀，施由蔡元培報告，中央研究院與中國科學研究社概況，至八時四十分詞畢禮成，各委仍依行列，魚貫出禮堂。

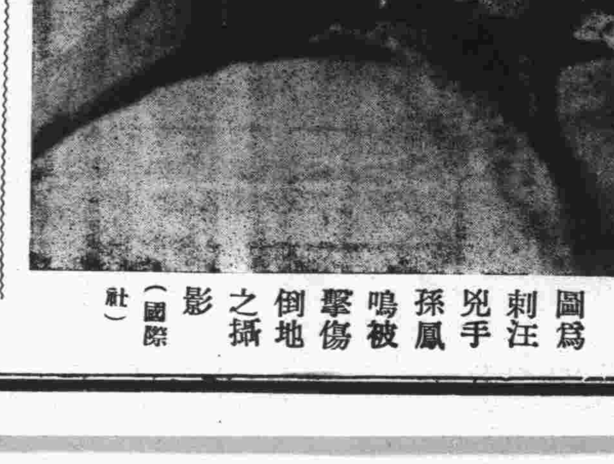

圖爲刺汪兇手孫鳳鳴被擊傷倒地之攝影（國際社）

社論

國聯定期實施對意經濟制裁

意亞戰爭於上月三日開始，國聯於七日通過六國委員會報告書，判定意大利爲違反國聯盟約第十二十三及十五各條之「侵略國」，同時決定對意實施財政制裁辦法。旋由法揆賴伐爾出而斡旋調停，意相墨索里尼亦有接受調解之表示。於是英法間與英意間數度交換意見，三國關係似趨好轉。卒以意大利所提之條件，未能使英法表示贊許，且其獨吞亞比西尼亞之野心不稍戢，以致三國間之諒解終於不克成立。

制裁調整委員會於本月二日決議通過，定本月十八日爲對意實施經濟制裁日期。又據日內瓦電訊，準備對意實施財政經濟制裁者，現有會員國四十三國；準備實施財政制裁者，有三十一國；準備實施經濟制裁者，亦有數國，即將所採步驟宣布。國聯會員國既均有實施對意制裁之準備，即國聯決議案自可順利實施。惟吾人所應研究者．國聯實施經濟財政制裁，能否制止意大利之侵略？能否使亞比西尼亞獲有生存之保障？如日不能，則國聯當局又將如何處置耶？

據羅馬電訊，『意國聞國聯定期實施經濟制裁消息，泰然處之。因意國準備已久，屯積入口品甚多。近數日來，經過聖哈隧道之物品其數之鉅爲歷來所未有。』意大利此種表示，固含有虛張聲勢之意味；但其在經濟財政上已有較充分之準備，當亦爲無可否認之事實。夫所謂經濟制裁者，決非短時間所能制止某一國家之侵略行爲。觀乎歐戰時期之德國，環受封鎖，歷四年之久，始行屈服，事之艱鉅，概可想見。誠然，意大利爲一最缺乏工業原料之國家，近年來經濟財政之恐慌，乃係舉世共見共聞之事實；但無論如何，在半年或一年內尚有支持力量。且其對亞作戰，實力懸殊，以意大利一年來之準備，與弱小之亞比西尼亞作半年或一年之周旋，並非不可能。在此一年或半年之時期內，亞國能否以血肉與槍砲相拚到底，尚屬一大疑問。然則國聯之實施經濟制裁，固無止於意大利之侵略行爲，亦無補於亞比西尼亞之生存慾望也。

吾人以爲，國聯會員國果有擁護盟約之決心，必須以最有效之緊急處置，使意大利中止侵略。而所謂最有效之緊急處置者，斷非經濟制裁而已也。查國聯盟約第十六條第二項中載稱：『遇此情形，國聯行政院應將聯合會諸會員各個對於擁護本盟約所應出之有效的陸海空軍，建議於各關係政府』；而今國聯當局除決定經濟財政制裁外，始終未提軍事制裁問題。英法兩國各爲其本身之利害關係，又始終不肯對意作正面之衝突。甚至一面倡言制裁，一面仍與意方暗送秋波。吾不知正義公理，幾曾實現於霸道者之世界耶？

或以國聯之對意實施經濟制裁，爲亞比西尼亞抱樂觀。但據記者觀察，則確信此種慢性制裁，非特不能使侵略者懸崖勒馬，反使被侵略之弱小民族益陷於萬劫不復之境。蓋意大利在受經濟封鎖之下，必以更毒辣更迅速之手段置亞人於死地，以期奪得亞國全境爲其工業原料之供給地。果至此種地步，吾不知國聯當局究將何以求其挽回之道耶？噫，資本主義國家及其御用之國聯能爲弱小者打抱不平乎？能主持正義維護和平乎？雖曰愛之，其實害之，國聯之所賜予亞比西尼亞者，如此而已！

英法意在地中海 海軍力之比較

意多砲艦英法之武器優 最後折衝法主先發制人

倫敦二日電　海軍記者，將英法意三國在地中海之海軍力作一比較，謂，地中海上意國之艦隊，砲艦較英法者爲優，意大利有砲艦九十四艘（魚雷艇亦在內）而英法兩國合計僅有八十六，但地中海上英法艦隊，以武器論，則優於意大利，英法兩國有六寸口徑之大砲一百三十七尊，意國僅有八十，英法有八寸口徑大砲一百十，意僅五十六，英法有十五寸及十三寸四分口徑之大砲八十四，而意僅有十二寸口徑之大砲二十六尊，

日內瓦二日電　英，法，意三國代表，刻下均已完全抵日內瓦，故於二日，開裁斷制裁調整委員會前，關於停戰如協工作，進行最後之折衝，意大利代表，若不變更態度，則和協工作之前途，幾全絕望，拉法爾首相，亦有於一旦發動制裁案後，再徐徐進行和協工作之意圖，是以制裁調整委員會，於此次之會期，蓋不討議和協工作，只僅爲發動制裁案而已云，

若干國家攻擊瑞士

日內瓦二日哈瓦斯社電　本日午後國聯大會制裁方案調整委員會開會時，法國代表外部商業司長古朗特爾發言，謂，瑞士政府不允撤銷對亞比西尼亞輸出軍火之禁令，此層余不得不有所申辯，蓋就日前意亞爭端而論，雖屬無關重要，但將來倘遇歐洲發生衝突，則瑞士政府此種態度，不免發生嚴重之後果，因此法國政府認爲瑞士政府此舉，實屬違反國聯會盟約第十六條及在倫敦所簽訂，關於瑞士加入國聯會之協定，余認爲國聯會不容開此惡例，依照法國政府意見，瑞士政府此種態度，不能爲國聯會所接受」云，波蘭，希臘，羅馬尼亞，蘇聯，英國，當即表示贊成法國代表之意見，但瑞士代表穆達則發表宣言，辯護意國之觀點。

呆債問題不易解決

日內瓦一日國民新聞社電　十八國委員會討論實施對意制裁不應妨礙意國所欠會員國三三二，九五〇，〇〇〇，〇〇〇元之呆債問題，陷入僵局，今日該會開會時，羅馬尼亞南斯拉夫及智利代表相繼表示，意國以貨付款，故彼等如拒收意貨，則將犧牲彼等之債務云，現將組織一小組委員會研究此問題。

指派股員討論債務

日內瓦一日哈瓦斯社電　十八國小組委員會於今晚繼續開會，主席葡萄牙代表華斯賈賽洛斯宣稱，委內瑞拉國政府已接受制裁委員會所提出之對意制裁方案，巴拿馬政府對於實施制裁，提出若干保留，僅在表示不欲妨害巴拿馬政府之最後態度而已，委員會嗣乃請巴拿馬政府說明其對於制裁問題之立場，委員會繼討論因抵帳協定所引起之各項問題，並決定指派英，法，西班牙，希臘，羅馬尼亞，南斯拉夫等六國組織股員會，討論意國債務問題，十八國小組委員會，現定於明晨繼續開會。

巴西立場相同美國

日內瓦二日哈瓦斯社電　頃聞巴西政府已於今夜答復國聯會所交送之節略，對於制裁問題，表示採取美國之立場，對於軍火運往意亞兩國，一律加以禁止，並嚴守中立態度，與羅斯福總統所採取之政策相同云。

英法對意談話毫無結果 英意談判亦無成就

瓦日內二日哈斯社瓦電　英國外務部亞比西尼亞事務服主任潘德蒸，與法國外部菲洲司司長聖爾且，所擬解決意亞爭端之建議，卒未成立，此於法國賴代爾總理兼外長，與英國外相霍爾爵士，昨日會談後，業已證實，按英國政府需向法國表示，並亞國既係國聯會會員國，任何建議，自必先得該國國皇之同意，始可加以討論，然此層實際上，恐難辦到，今上述建議，對於亞國具有國聯會會員國資格之一層，並未充分予以顧及，殊爲不當，不過英國政府，對於此項建議，但其所未全盤加以反對，

贊成之部分，恐非意國所能接受，緣英國主張，採用國聯會行政院五國委員會於九月十八日所建議之對亞國際援助計畫，並由意亞兩國，談判以海口一處，畀予亞國，而以沃加丹區域全部土地，甚至以意屬伊里特里亞與意屬索謀里蘭間之一帶領土，割讓意國也，昨日午後，意國代表阿洛亞西，曾與法國總理賴伐爾，舉行談話，當時賴伐爾會否提出英國上項主張，阿洛亞西對此主張，究作何種表示，外間尙無所知，但若干方面以爲根據五國委員會前所提之建議，從事商討，則妥協途徑，仍未閉塞，蓋此項建議中，規定由亞皇聘用外國專門顧問四員，其中一員，係掌管警察兵事宜，倘有意國人担任此席，則實際上意對於亞國，仍可握有嚴密控制之力量也，總之，關於意亞爭端解決方案，此際實毫無具體成就可言，即就上述辦法而言，（即由意國顧問担任警察事務）亦未有所確定，目前談判，僅欲確定應循途徑，以求覓解決方案，及籌劃善後辦法而已。

日內瓦三日哈瓦斯電　據英國方面人士宣稱，英國外相霍爾，於今晨向意大利代表阿洛亞西說明，獲得和平解決，但一切解決方案，必經國聯會及亞國皇帝通過而後可，目前雖無從覓得此種解決基礎，但彼與法國總理賴伐爾，仍當竭力設法，以緩和英意間之緊張關係，要知英意間之緊張關係，大部係由意國報紙反英宣傳及意國增加駐里比亞兵力之所致，今後英意談判，仍可由外交途徑，繼續進行云，又哈瓦斯社訪員探悉，霍爾與賴伐爾兩人，本日午時，會相互告知會見意國代表阿洛亞西所得之印象，並經商定本日午後兩人在制裁委員會發表之演說。

日本預算編成

主張確立財政 定開預算省議

東京三日電　定於十一月二十三日之預算，第一次閣議，大藏省目下正在查定十一年度歲入歲出預算中，關於歲入歲出之關係，至五日以前，一應終了，於計數整理後，擬作成十一年度預算之原案，自十一日起，約互一星期間，決定召開預算省議，然第二次查定之結果，因第一次查定，全然遭遇削減之憂，其後雖有可承認復活之事項，但大藏省始終擬貫徹所期之編成方針，預算總額殆與前年度同額，僞二十二億元以下，公債發行額，至少以十一年度之自然增收七八千萬元而有減額之意向，故新規要求總額，結局將有不出五億元內外者，對於大藏省之峻嚴原案，軍部及各省均猛烈要求復活，將開始事務的政治折衝，大藏省當局，因强調確立財政之立場，對今後復活要求，各省若不持出財源，斷乎有不承認之方針云，

提出條件 態度強硬原因 羅馬排英甚烈 英國減少駐艦

日內瓦二日哈瓦斯社電　據昨日深晚所得消息，昨日英國外相霍爾與法國總理賴伐爾談話之時，對于英國在何項情形之下，始可減少地中海海軍實力之一層，其所提之條件，似頗爲確切，即意大利在亞比西尼亞殖民地之駐軍，須撤退三師團，而英法兩國海軍合作，其技術下之方式，須完全予以確定，其次前意國若干報紙之反英論調，應予以取締是也，按關于英法海軍合作一節，法國政府于十月十八日對英覆牒中，業已聲明，依據國聯會盟約第十六條第三項所規定互助之原則，法國自所贊同，其後於十月二十六日一牒中，又將此意切實宣明，英法兩國海軍專家，現猶就此問題，在倫敦繼續談判云。

國民新聞社倫敦一日電　英國對於意亞問題之態度，將因意國最近之發展，復趨堅決，觀察者宣稱，英國態度强硬之原因如下，㊀意國新頒命令，使一切商船實際成爲海軍之補助艦隊，㊁星期四墨索里尼首相發表之演說，極端蔑視制裁，㊂羅馬最近所提和平試驗方案，忽略英意意見根本不同之點，此間預測，日內瓦星期六英外相霍爾將在日內瓦發表聲明，表示至今均未發現和議之基礎，意亞爭端應由國聯解決云，

電通社羅馬一日電　本日羅馬全市，有意國學生之排英示威運動，認爲祖英之商店旅館茶店等，均被襲擊，被害者之中，係被破壞窗戶，塗去招牌，且有多數店家被警告從速改稱英語之店名，例如艾登旅社與英國不管部大臣艾登同名，須速改稱，英格蘭旅社須於英格蘭文字上懸法西斯旗，英大使館到有百名武裝警察，嚴重警戒，入夜警戒益嚴，

廣東 眼藥大王

不用針刀能去眼膜 任何眼疾用藥準好

電話購藥 可以專送

●去眼膜藥每料售洋五元二角。●除點去翳藥每料售洋二元一角●普通光明眼藥，每料大洋三角五分，去眼膠藥水，每瓶六角，二角，一角

青島至誠藥社獨家經售（並無第二家）

總店：青島東平路三十六號（電話五一七五號）

第一支店；青島中山路國貨商場內（電話六六四零）

第二支店；青島東鎮歷城路二十三號

兒科專藥 嬰童萬安散 每包二角

如願家中小兒無病險 不妨常備嬰童萬安散

凡小兒痰熱積聚，胸膈脹滿，不思乳食，甚則氣急痰壅，目眩口噤，狀類驚風，實是痰閉，宜急服此散，必獲奇效，又小兒疳積，乳積蟲癖，脖細，肚大，青筋，腹痛，大便酸臭，晝不思食，夜不安眠，或傷食嘔吐，日維腹脹，瀉痢瘡疾、大便不通：：：服之無不神效，又小兒初生三日內服一厘，去胎毒，能免天花痘疹，又男女老幼上焦火盛，口舌生瘡，胃腹疼及羊癇風等症，服之亦極神效。

總發行，青島至誠藥社（認明字號以免誤購）

總店，青島東平路三十六號（電話五一七五）

第一支店，青島中山路國貨商場內（電話六六四〇）

第二支店，青島東鎮歷城路二十三號

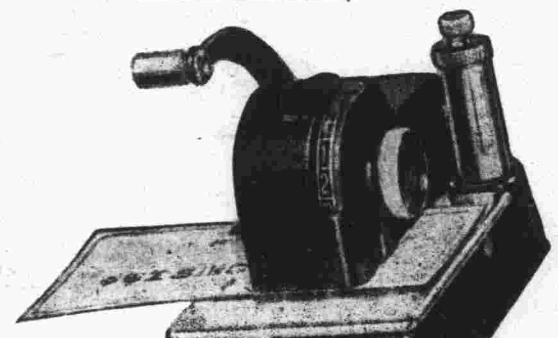

"TODD" CHECK WRITER

本號經售各種打字機器及新近發明之托疊牌（TODD）支票防幣機如用此機寫支單匯票收據等可保護使他人不得更改之危險致受巨大損失他種機價廉出售及其各種新發明之機定價低廉倘蒙惠顧不勝歡迎

萬國書局謹啓 中山路二六號 電話六六三零

敬送遺精早洩古方 治遺精早洩萎腦腎弱失眠不孕及一切新久患之病照腎方配服立見奇效靈驗驚人治愈病家不可勝計各界取方不取分文並贈靈藥剪報請向 上海法界黃河路茄勒路口三號 四川施積善堂 函索即寄 施濟春謹啓

敬送白濁除根藏方 專治五淋白濁無論新起久患照方配服立愈永不復發生育照常神效驚人敬托 上海法界維爾蒙路一九四號驗變辦莊代發函索即寄 林章南謹啓

青島老亞美台秤分廠緊要啓事

敝廠來青已歷四載所出各種台秤無不準確靈巧信用素著已蒙賜顧者所贊許近聞有外來奸商竟以不顧信用之劣貨假籍敝廠註冊商標名義來青銷售希圖破壞本廠名譽影射顧客不得不登報聲明揭其隱謀自此登報之後凡賜顧諸君需用台秤者或向天津路經理余德發或電話或直接向敝廠執事僉鴻德張席珍二位負責接洽此外無論何人均係假冒請各顧主特別注意勿受其愚是所至盼再者現濟南總經理張伯起並青分經理李少儒均因事辭出與兩廠已脫離關係併此聲明統希察照

本廠主人謹啓

青島單縣路七號　電話；五四九八

明星大戲院

今日三場公映

日兩半三五八夜七十九四七一

場點　角角場點分點角角元

派拉蒙公司超特香艷浪漫滑稽幽默名片

嘴裏胡調　葛蘭茜亞倫及喬治彭斯等幽默大家合演傑作　骨裏風騷

新典型的喜劇　鸞嬉鳳　劃時代的笑劇

"MANY HAPPY RETURNS"

她早出閣一天她的父親早安心!!

此混歡笑喜凝而令笑顏歡中絡捧大

片合水汁氣結成人逐開從來之腹笑

加映特種派拉蒙精貴短片多種

不日公映

米高梅特種大貢獻

卡洛兒朗白及吉士馬立斯

美人玩物

美人是男子的玩物 男子是美人的玩物

福祿壽大戲院

今天日夜公映

哥侖比亞公司最新出品

大明星費蕾女士之傑作

原始時代蠻荒絕境的奇異惡習一一形之銀幕

神怪駭異 怵月驚心

蠻島黑月

FAY WRAR IN "BLACK MOON"

一個神祕妖媚的婦人的惡勢力！威脅着他們倆的愛情？

介紹給你洪荒世界眞面目

夫殺其妻　母斬其女

駭人聽聞　驚人心魂

指示給你神密社會之內幕

五彩鉅片 海底尋金 冒險眞境

不日公映

註冊商標

味の素

調味精粉

(味之素)

市場談談

店夥　今天這籠裡的鷄鴨眞肥呀！

廚役　肥是肥的、請倆搬了籠兒給我們主人看一看。

店夥　也好、那麼、就上倆們公館去吧、還想什麼？

廚役　有了鷄鴨、我也作不好菜、非買幾瓶味の素不可。

店夥　是了、倆們老爺是最愛吃味の素所作的菜啊！

(C—408)

刺痛之瘋症告愈已失之健康復原
由於服用韋廉士醫生紅色補丸

痛瘋之病狀不一痛在骨節與肌肉甚或炎腫堅硬發熱此乃瘋濕之正候痛在背後下部之肌肉稱爲腰肌疼痛如刀刺起自腿臀而達及足名曰臀髃疼狀雖不同而爲痛瘋則一而由血虧血毒而起亦初無二致韋廉士醫生紅色補丸補血健腦世界馳名其治療痛瘋輒奏靈效者職是故耳

南洋荷印爪哇吧𠯿于根鍾福民實號主人鍾君福民來書述其痛瘋治愈之詳情如下「余患痛瘋十餘載始而兩膝疼痛繼則足部亦被延及其痛之烈有如刀刺殊覺難堪且復眠睡不安口味惡劣身體瘦弱服藥多種尠有效驗後由友人介紹服用韋廉士醫生紅色補丸三瓶服完情形大好續服之下痛瘋全愈各症悉消現在較前更健因此甚感韋廉士醫生紅色補丸之功也」

韋廉士醫生紅色補丸治療血虧痛瘋腦弱食滯早老癱疾諸虛百損以及婦科各症男女老少莫不咸宜五十年來業已屢試屢驗矣各藥房皆有出售或逕向上海江西路四五一號韋廉士醫生藥局函購每瓶大洋一元五角六瓶八元郵費免收

割鷄焉用牛刀

治療肝腸疾病不用吞服那些粗劣霸烈苦味之瀉鹽瀉油亦猶孔子所云割鷄之不用牛刀也因爲潤腸上品清導丸粒小性和味美而功效還大舉凡便祕肝火頭疼胆疾面疹口臭此丸均善治之且能預防風寒之侵襲減輕痔瘡之痛苦也

浙江　奉化大橋　同元當孫義梁君　來書云

「鄙人常患肝火上升大便祕結深以爲苦服各種瀉藥輒覺腹中不爽後服清導丸胃納頓增大解通暢肝平神益足見清導丸眞治理肝腸速效之聖藥也」

清導丸各藥房皆有出售或向上海江西路四五一號韋廉士醫生藥局函購每瓶七角大瓶三元五角郵費不取

時代禮品

營業要目

銀盾　銀像　銀杯　瓶鼎　禮屏　對聯　各種　風景

招請外埠經理索章即奉

代客修理整舊如新

特設電話送售部

請剪下

贈券

憑此一張限購一樣代價五角以示優待

美華電刻社

山東戲院隔壁　中山路一零一　電話四二六八轉

犧牲品

交際銀盾每隻一元五角

美華電刻禮品總發行所

本市代售　錦章商號　祥雲壽號　洪興德號　義生厚號

牛乳合作社廣告

諸君願意精神飽足身體強健嗎敝社派式消毒牛乳現已風行全市各界人士凡稍有衛生智識無不樂意飲用弱者轉強虛者轉壯實是無上滋補良品惟青島一隅牛乳業向來對於衛生不加研究致良乳變爲劣乳而且不良乳販比比皆是低級智識市民只圖價錢便宜往往受其愚弄此種情形足見我們中國科學進化尚在幼稚時期未免癡愚過甚敝社自經市府指導合作成立以來由美國購來派式牛乳消毒機製造奶油機製造奶皮機化驗器裝瓶機設備之善冠絕華北對於衛生猶格外講求經美兵艦英兵艦大醫生檢驗證明爲上好牛乳本市衛生機關亦不時由半途取牛乳一瓶回局化驗似此敝社之牛乳如何不問可知了蓋以正在提倡生產合作之際市府尤負莫大責任尚希諸君時來參觀指正期以羣策羣力增光青市造福市民敝社更有厚望焉

贈發獎券

茲爲酬謝飲戶增加興趣起見特再發行有獎贈券一次計二千張券券不空

頭獎，一名，每名得足赤金戒指一枚，値洋二十元

二獎，二名，每名贈送一磅牛乳九十瓶遂用遂送決不誤時

三獎，五名，每名贈送半磅牛乳三十瓶遂用遂送決不誤時

四獎，五十名，每名贈送細口小瓶牛乳三十瓶遂用遂送決不誤時

末獎，凡未得上列各獎均爲末獎每張贈美人畫一張

不論新舊飲戶凡於十二月一日以前飲乳十日以上者均按大瓶三張中瓶二張小瓶一張奉贈獎券定於十二月五日開獎屆時請來參觀指正但得獎諸君只照所得物品領取不能兌付現款

破格減價

本市頗多不良乳販利用飲戶貪圖廉價心理抽去乳脂或攙他物賤價送售者中小家庭多受其愚茲爲優待飲戶起見特將大瓶減價二分中瓶減價一分細口小瓶減價一分有願飲用者敝社派人先送細口小瓶一瓶續送三天不取分文

當心假冒

敝社派式牛乳凡有見識市民無不歡迎飲用故時有奸商劣販假冒敝社名義竊送劣乳或破壞敝社信譽者如見形跡可疑即請通知以便查究敝社牛乳大口瓶有鐵圈紙罩小口瓶有冠形鐵蓋均以機器封打上有合作社字樣謹請注意

減價價目表

(1) 牛乳二磅裝二角二分
(2) 牛乳一磅裝一角二分
(3) 牛乳半磅裝七分
(4) 細口小瓶六英兩四分
鮮奶皮每磅裝八角
鮮奶油每磅裝一元二角
鮮奶渣每磅裝二角

青島牛乳合作社

太平路十五號電話二一零五號

敝社廣告若無本社簽字槪不負責

博愛齒科醫院廣告

診療特點：治療齒症　拔牙鑲牙　齒體膿漏　齒體膿瘍　齒根囊腫　及諸般腫　痛疽漏潰瘍發炎

主治科目：鑲補科　小兒齒科　治療科　繼續架工科　保存科　口腔科

本院宗旨使吾島上人仕今後得普及健康保障口腔之幸福

診療時間：上午八時至十二時　下午一時至九時

青島四方路十五號

院長欒繼昌謹啓

律師周鋒事務所啓事

啓者敝律師茲受任青島雙蚨麵粉股份有限公司常年法律問顧如有侵害該公司法益者敝律師有依法保障之責此啓

事務所曲阜路十五號　電話六六[illegible]號

神內醫院

敝院自開幕以來頗蒙各界歡迎對於中外患者之醫治無不盡心盡力治療院內設備完滿僕役殷勤看護格外周到隨呼隨到無不應時而來茲使患者心喜大暢立刻即愈並有外精通華語醫學國於病藥問答毫無阻隔於治療上亦頗便利

▲主治科目　內科　小兒科　皮膚花柳科　X光線科　門診　午前八時至十二時　外診　下午陸診

院長　神內正範

院址　青島德平路十號　電話　四七七五

X光線齒科外科　鈴木齒科醫院

青島觀海一路廿八號　電話二〇四三番

大仁堂　立愈久淋　白濁丸

敢稱治淋神藥服用非常簡單愈淋非常速快無論新久白濁下淋尿後淋傷腎虛老淋常年不斷用過千方百藥不好洗療注射無效此丸只用一盒立愈青年成年藥確有所不同男婦淋病完全包愈小盒一元大盒四元

完全保好　各界證明　一准有效

大仁堂　婦女　破血丹

病凡婦女血水不見之病千方百藥治不好此丹只用一付貫病立下量者三付百病化為血水元氣不傷百試百驗每付三元

此藥專治婦女經水不見閉不通數月不右腹中積病左肚塊形成堆大成血瘀症鬼邪神病死腹內不下一切雜疾

消毒大王一掃丸

此丸效力非常之大凡是男女染毒之症發生軟硬下疳腫痛毒串骨筋痛老毒不清淡毒不淨皆治一切新舊毒症遍治不好打針無效即服此丸其毒立從二便消出一掃清完永遠除根每盒二元另有詳章此藥北京各界馳名實有特別效驗

調經止帶丸

肚痛赤白帶下之症一盒保好常服延年

一盒保好無效退洋婦女白帶久而最傷元氣月經因之不調百病因之而生面黃肌瘦飲食無味有時燒冷腰腿酸痛頭昏

每服四角每盒二元服法另有詳單

北京　張氏保肺丸

潤肺化痰定喘止嗽寬胸順氣立見神效不論男婦老幼年深日久勞傷咳嗽吐痰代血夜不安眠咳嗽不止一切風寒咳嗽等症服此一付立效三付斷根每服大洋一角

婦女常服永保平安胎種子坤中之寶　調經養血　保真丹

胸膈滿悶嘔吐噁心食涼流血成病左右塊氣短神虛頭暈頭痛四肢酸軟咳嗽痰喘血氣虧午後發燒作冷面黃肌瘦不思飲食日輕夜重自汗盜汗身體素弱胎前產後失調作病或姑娘經閉乾血癆症服此丸立服立效一切新舊經血不調百病皆治藥到病除常服此丸調經養血滋陰補虛安胎種子最稱女界實丹服法另有詳單每付三角半打一元六角一打三元外埠函購加郵二角

專治婦女經血不調月經前經後錯經期腹痛血色不正病塊崩漏白帶下寒流白帶腿疼兩脅發脹腹脹墜痛

聰竅耳聾丸

不論男婦老少遠年今日耳聾耳底耳痔耳內蟬鳴有風聾氣聾或因幼小耳底留根或因槍炮驚傷或因腎虛病後失調一切耳竅不通不靈之病用過中外各藥不好只用一小料一元二全料四元

濟南小緯六路北口大仁堂路西

心胃氣疼丸

不論何種心肝胃痛氣疼胸疼肚疼反胃吐酸胸膈飽脹痛食入即吐積滯痞塊等症多年老病服用此丸解鬱舒肝寬胸順氣痛疼立止凡由飢飽或急氣多得之病三付准好每付二角一盒六付一元

青島分銷處

太和春……金鄉路　萬春堂……高密路　福海藥房……黃島路　德豐永……博山路　台東鎮威海路泰和堂

各縣代售　坊子……豐記藥房　青州……中西藥房　淄川……益華號　周村……同興茂

大仁堂藥房　濟南小緯六路　分銷處

煙台分銷處……福記飯權南門大街　外埠函購加郵二角寄信濟南大仁堂　博山慶雲莊稅務街　濰縣衛生堂東關瓜地市街

壽康醫院

三週紀念包戒鴉片　海洛英三個月

啓事　秋高氣爽　正是戒烟佳期　本院今逢三週紀念　特為有嗜好諸君謀幸福起見犧牲一切包戒鴉片海洛英等癮三個月僅收藥本以資紀念　千載良機諸君幸勿失之

一、走戒價目　由三十元至五十元以癮之大小體之強弱　定價高低

二、住院戒除　由四十元至八十元以病室等次而定

三、注射去癮　健身藥針　每針由一元至兩元

四、戒除日期　由一星期至三星期

天寶銀樓

青島市有悠久之歷史……膠州路　電話：二二四四號

專售古煉上字十足赤金，足色紋銀，精製金銀首飾，中西器皿，採辦翡翠，珍珠，鑽石，鑲法新美，取工低廉！早博各界好譽！無待贅述，如承惠顧！請認明（三星商標）庶不致誤！

環童商標

桂母頭油　芭蘭油　茉莉油　百花香水　香水粉　檀香撲粉　晶蜜　各種口袋粉

本號創造「環童商標」各種化粧品已歷一百餘年研究有素質料真確無論香水香粉晶蜜頭油等皆芬芳四溢濃味永存細膩不垢行銷以來名滿全球人人樂用茲為便利顧主起見特委託青島市謙祥益為該市總代理請惠顧諸君就近向該號購買並祈認明環童商標庶不致悮

青島總經理謙祥益

天津范永和出品

賽銀工具召盤

本社製造賽銀物品居青有年茲因經理南歸無意營業願將全盤生財餘存原料連同招牌全部廉價出盤有志工藝者欲製賽銀物品販賣者尤所歡迎　請駕臨單縣路十二號接洽可也如同業有意接者　國華電刻社啓

阿司匹靈

阿司匹靈治療傷風頭痛感冒風濕等症最為靈驗無比購時請注意每藥片上有拜耳十字形西文商標者方為真貨而非偽貨否則即非真貨

A-35-5

五星啤酒

完全華資經營　純粹國貨原料　風行卅載　遠銷國外

為國貨啤酒中之始創老牌

北平玉泉山水精製，清冽芳醇，品質精美，能益氣暢胃為健體唯一飲品也、

▲贈品　凡購酒一箱贈送毛巾三條又優待券一張多購多贈

優待券辦法　本券連同本酒瓶蓋四十八個可得向本經理處兌換大洋三角若無優待券而獨有瓶蓋者及獨有優待券而無瓶蓋者一概不准兌換務希注意為荷

本券自四月一日起至十月底止

青島總經理　泰康公司　河北路一五號　電話四二零三　慎德成號　中山路　電話三七二一

本市各海味南貨店洋酒食物店及酒樓菜館均有出售

強國強種　補劑偉大　趙濟倉　長命補腎軍

鎖精固髓奪天造化　如用霸藥天誅即滅

王道國藥補力雄偉　白髮轉黑返老還童

本品係濟倉氏心血結晶提取貴重國藥人參鹿茸等及童牛童獸腎髓精華監製而成專治腎虧遺精腎萎早洩誤犯手淫發育不全見色妄動生痛無能房事過度衰弱失眠腰酸背痛子嗣絕望等症家庭幸福端賴言情諸性苦患腎病事實難堪甚或愛妻離散厭世輕生濟倉氏濟世有心提倡此靈藥一經試服使爾雄偉擊花好月圓事業宏圖精神百倍救人隱病暗疾何止千萬遺精滑精當日立止誠有不可思議之奇效每瓶五角特製一元為確證功效起見買一送一先吃一瓶無效立可退藥還洋郵購寄費加二市上影射劣藥甚多購者認明趙濟倉字樣幸勿受愚

買一送一

普通五角每打五元 ★ 特製一元每打十元

濟南總代理店　三大馬路緯三路西

◎青島經售處◎　金鄉路　泰山路

太和春藥房　宏濟堂藥店

環球齒科醫院

科學化的設備　電機化的治療　平民化的取費

診療特點

本院宗旨使吾島上人仕今後得有齒及健康保障口腔之幸福故不惜巨資購自美歐名廠各式電機電氣茲將診療特點略述於後

（根管充添）有電氣消毒可使永不復患

（拔除患牙）有ADRENALINE注射可無流血之慮又無痛苦之憂

（鑲牙種牙）購自歐美名廠無味伶巧最合衛生（牙髓失活有S.S. WHITE DENTAL MFG CO毫無知覺藥到病除

（門牙蛀蝕）有PORCELATN充補如牙同色毫無微痕

（電椅昇降）大人小兒隨意變化

（消毒水機）冷熱皆整（牙窩擴大）電車削磨決無酸熱之苦

特點尚多不勝枚舉謹望島上人士不惜金步駕臨敝院參觀指導不勝歡迎

主治科目　口腔外科　矯正科　保存科　鑲補科　去除科　小兒齒科

診療時間　上午九時至十二時　下午一時至六時　星期日優待學界　照常應診　出診五元車費另加

青島湖南路四十號

院長薛成九謹啓

美女牌葡萄乾

美女牌葡萄乾。純係選用美國鮮肥葡萄晒乾。清潔衛生。味極甘美。內含鐵質。補血強身。兒童食之。得益尤大。以製茶點或款客。均甚名貴。用作禮物。最受歡迎。購時務請認明美女牌商標。庶不致誤。

各大公司及食品店均有出售

中國總經理　美國葡萄乾公司　上海廣東路五一號

第一補血妙品

本市新聞

市府昨舉行 第二一九七次總理紀念週
沈市長主席
農林所長觀象臺長報告工作

市政府於昨(四日)日午前九時在大禮堂舉行第二一九七次總理紀念週，到市府暨直屬各機關職員三百餘人，由沈市長主席，行禮如儀，先由市長報告市府上週間工作，完畢後，繼有農林事務所長葛敬應，觀象台長蔣丙然，前後報告各該機關最近工作概況，茲將葛蔣二氏之報告詞，分錄於後。

葛所長報告

一，擴充畜牧設備，本所李村農事試驗場畜牧設備自經上年加以擴充後，事業上頗多進展，最近復添建大羣雞舍，小羣雞舍各一所，又豬舍二十間，業經先後竣工，此外並擬添購六千卵電氣立體孵卵器一具，又千雛用傘形育雛器四具，以應事業上之需要，二，檢查春期培育林苗成績，本年春期各苗圃移植扦插播種等項工作，茲以成活，業已確定，所有各區發育狀況經已着手檢查，以資統計，而備考核，三，擬定赤松林改進辦法，本市民林樹種主爲赤松林，本所鑑於各林主對於剪枝疏伐時有過度之嫌，亟應力謀校正，以維森林之效益，茲經擬訂赤松林改進辦法五條，並施業標準表一種，分飭各鄉區建設辦事處派員會同本所各林區主管人員按地詳勘，以便保照規定漸謀改進，四，設置松毛虫潛伏所，驅除松毛虫以設置潛伏所施行誘殺最爲有效，茲屆深秋，該項害虫漸將下降根際潛伏越冬，妥經飭工分就各林區設置潛伏所，以便誘殺幼虫，至各鄉區民林業經督促指導設置，以免翌年繁殖爲害，五，擴充李村農場園藝設備，近爲研究本市所產各種果實貯藏期間與經濟價值起見，經就場內建設最新式換氣貯藏庫及貯藏窖各一所，以便從事果實之貯藏精資倡導，此外並增建磚牆溫床十架，以便施行促成栽培及春季培育早苗之用，六，林區設置防火線，時屆深秋，草木將屆黃落，各林區行人經過較多之處，本年未克將林內草刈去者，茲經悉行設置防火線割草設溝，以資隔離火線籌安全，七，檢查果樹苗圃育苗成績，本年海泊橋果樹苗圃繁殖果苗成績，茲經分別施行檢查，計依播種繁殖法產苗二十餘萬株，扦插繁殖法產苗一萬五千餘株，又依嫁接法繁殖梨及蘋果二萬餘株，八，處理民林剪枝伐樹事項，九月份李村嶗山等處請求處理伐樹者共二十五戶，五百八十株，經派員查驗許可者二十五戶，三百七十六株，又請求剪枝者一戶，共四千株，經查尚無不合業予許可，

蔣臺長報告

一，測量夏莊勞東經緯度完竣案，測量夏莊勞東區經緯度，九月間已派員前往，經報告在案，茲該兩區業於上月測量完畢，當測量特因地多荒僻，且在夜間，均由兩區主任派警協助保護，現在正整理成績俟整理完畢後，除呈送市政府及分送財政工務兩局外，並印刷多份分贈各機關，以備參致，二，第二次國際經度測量報告書出版案，一九三三年第二次國際經度測量所有成績經譯成法文送往國際經度測量委員會至中文一部分上月已印刷完竣，不日即分送各機關以求指導，三，丹山測候所遷移至法海寺小學案，丹山測候所前設立在丹山小學內，茲因該小學需用房屋，故派員勘定法海寺小學尙爲適用，故於上月將該測候所遷往法海寺以利工作，四，磁力自記室建築案，磁力自記室於九月杪始開工，上月所有工程已大略完成，惟屋頂舖草及牆壁粉飾尙未完成，於本月初可告完竣，五，測量膠州灣海濱生物理化案，北平研究院近又派員會同本臺測量膠州灣生物及物理化學，當即派技士朱祖佑，技佐張耀華，偕同前往，已於上月三日開始測量。

財部電市府 安定貨幣之永久辦法
市府日內即布告週知

財政部復興經濟安定貨幣，特于昨(四日)日將詳細辦法，電達本市市政府，(原文見國事欄)轉飭所屬，一體遵行，市府准電，除轉飭所屬外，並定於日內布告市民週知云。

益都師範 參觀團昨午離青返校
青市建設參觀殆徧

益都師範學校師生二百餘人組織之本市參觀團來青後，即赴國立山大下榻，並由旅客招待處派員陪同參觀市區各項新建設，如棧橋，體育場，船塢第五碼頭等等，各工廠亦莫不參觀殆遍，鄉區建設參觀者，則爲李村，滄口，並順便遊覽勞山，對本市之竭誠招待，表示感謝，該團等一行因來青久日，未便再留，特於昨午乘膠路二十一次車離青返校，旅客招待處曾派員到站歡送云。　民言

山大化學系 在津創辦製藥公司
已開幕營業杜塞漏巵

山東大學化學系對應用化學研究不遺餘力，該系畢業同學多服務於實業界，該系湯騰漢主任等，因化學藥品均購自他國，外溢之款頗鉅，特乘本年休假之便，領導該系同學多人，在津組織永生化學製藥公司，并已於國慶日正式開幕，該公司之成立，非特爲該公司師生剏辦實業之第一聲，亦爲國內製造化學藥品之佳音云。　（正聞）

串雜院的小販
由肩挑變成推小車
——負販增多影響雜貨舖　（穀）

△△

「不楞！不楞！」貨郎的鼓子聲，「鐺郎！鐺郎！」賣南豆腐的鈴聲，和那「嗒嗒！嗒嗒！」的賣淝郎的梆聲，這是我們走到各大雜院裏都會聽到的。

凡是人類的集團，日常生活所需，千頭萬緒，不一而足，而供給這大量所需，除了一些雜貨鋪以外，當然要算那些肩挑貿易的小商販了。

小商販，隨處都有，本來無足稱述，可是本市的小商販，數目日以增多，而懸還的方式，今昔也有點不同，現在要把他們分述一下，以報告於讀者。

說起本市的小商販來，在從前肩挑貿易的，都變成小手車，從前在固定一個地處不動的，現在也變成挪動式的流動商販了。唯有濰縣昌邑一帶賣布的貨郎，他們或者背背或者肩扛，到那各雜院裏去，搖着他們的鼓子，口裏吆喝着「線緄，花絲葛，花辮呢，自由布……」以引得那院子裏的婦道人家出來購買，因爲他們的東西，體積小資本大，所以至今還沒有改良。改良最顯着的要算那些雜貨商了，他們在從前的時候，多半是挑着一個挑子，到各雜院裏串着叫賣，當然都不很便宜，不但一個挑子裏，不能盛很多的東西，而且挑着也很費力，所以現在都改良用小手車了，這車的構造差不多都是兩轂輪，這轂輪是和自行車一樣的，所以推行的時候，很不吃力，停下的時候，把前後兩鐵撐撐起來，那小車就四平了，上面裝置上一個木箱子，箱子裡盛着各式各樣的東西，大小米啦，綠豆啦……青菜啦，大椒啦……日常應用的食品，差不多都應有盡有。

據我們見到的，不只是這類的雜貨販，而各種各類的小商販，都漸漸的向這條路上改良，這不能不說是一個進步的現象。這年頭總算是進化了，就是那些固定不動小商販，現在也弄成活動了，譬如現在賣烤地瓜吧，在從前都是找一個牆角，安置上爐子，一個人坐在那裏看着，隨烤隨賣，現在呢，有的竟用一輛小車，上面裝上一個小爐子，裏面烤着地瓜，推着向那人多的地方處叫賣。

小販商既這樣便利活動，這不能不說是良好的現象，而小商販，他們又沒門頭便費，規本很便宜，所以賣的價也格外的公道，這樣來，雜院的主顧們，對於購買的東西既便易又低廉，當然就不捨近求遠，都去照顧這些小販，而再不向那雜院貨舖裏購，因爲向雜貨舖去買，一來往返麻事，二則價碼又貴，這樣無形中各雜貨商就受了很大的影響了。

財部咨市府 公安機關加緊查印花
市府訓令公安局照辦
公安局擬定檢查細則

市府昨准財政部咨，本市一成印花稅款核定七月份起撥，轉飭公安機關，嗣後對於檢查印花加緊工作，市府准咨後，轉局遵照辦理，該局奉令後，即着手籌備，並擬定試辦檢查印花稅暫行細則，訓令所屬先行調查轄境內商店多寡，再施行檢查，茲將其訓令，及細則錄次。

訓令　案奉市政府內字第九四一五號訓令，以准財政部咨請轉飭公安機關加緊檢查印花等因，本局現着手籌備施行檢查，擬以各分所處官警檢查員，負責檢查所轄區域，惟各分所管界之商店多寡不同，繁簡懸殊，本局爲明瞭所轄區之繁簡以資調劑方法起見，特製定表式令發各區，限文到十日內遵照查填具覆，以憑核辦，除分行外，合行附發表式，令仰遵照，此令。

細則　第一條，檢查印花稅票暫以本局所屬各分駐所主任及佐任巡官爲檢查員，各分駐所商店較多者得由各分局長酌情形抽調分局巡官辦理，第二條，所有檢查印花事項，悉依檢查印花稅則辦理，第三條，檢查員須親自帶回長警挨戶檢查，不得委派長警辦理，第四條，各檢查員檢查印花區域以本分駐所管界爲限，第五條，查獲違反印花稅法應管分局轉呈本局彙送法院核辦，第六條，檢查印花證每月填報一次，彙送所稅則第十二條所定檢查員應得之獎金提成，均俟法院將前項獎金送到時，由本局分發具領公告，隨同檢查員檢查印花之長警酌量給獎，第七條，各檢查員須先將印花稅法及檢查印花稅規則熟讀明了，並於執行檢查時，隨身攜帶，以備參考，第八條，各分局於本管區每次檢查完竣時即將結束日期呈報備案，第九條，關於每年檢查印花次數由本局斟酌情形臨時以命令行之，第十條，檢查對於違反印花稅法事項有疑義時，得隨時電請本局第二科核示。

部咨　案准貴市府內字第七七九八號咨，以現值年度結束，各項事業費待支浩繁，應請俯賜防撥本市印花一成稅款，以備需要等因，查印花稅收入提成撥補辦法，根據財會決議，係專充各地方裁廢苛雜附加抵補之用，青島市自財會閉幕後，並無苛雜，廢除原無撥給抵補之必要，惟查來咨所稱，以二十三年度業已結束，各項事業經費待支浩繁一節，自屬實在，本部爲內外相維起見，所有待撥青市一成印花稅款，准自二十四年度七月份起核發，應請轉飭公安機關，嗣後對於檢查印花加緊工作，俾得增加稅收，中央地方交受其益，並嚴密禁止不得再有苛雜發生，藉符本部撥補之原旨，茲准前因，相應後，請查照，轉飭遵照　青島

中學暨師範 教員檢委會開成立會
教育局長主席
△△△討論事項多件

本市中學暨師範教育檢定委員會，於十月三十日下午二時在教育局舉行成立大會，計出席委員趙校長，袁委員，朱科長，宋委員，雷局長，許科長，吳科長，于督學，主席教育局雷局長，紀錄張震南，會督學，行禮如儀，報告事項，討論事項如次，一，本委員會辦事細則草案付討論案，議決，照原案通過，二，受檢定人各項證件整理後發現各種問題列舉於下，付討論案，甲，在大學本科或專科及專門學校所修科目與請求檢定之科目不同者應如何核定，議決，呈請教部解釋，乙，原畢業學校已停辦而該校等級不甚分明者，又原校當時未經立案者，應如何核定，議決，呈請教部核示，丙，請求檢定之科目係規程所未列舉者應如何檢定，議決，不予檢定。丁，無正式資歷證件而僅出具同學錄或職員錄或私人證明之文件者是否認作有效，議決，臨時審查各個情形，分別核定，戊，服務證件如聘書等內不列供職起訖年月，其服務期間應如何取證，議決，令補繳服務期限證件，已，規程內有「幾年以上之教學經驗」之規定，小學教學是否包括在內，議決，教學經驗以服務中學爲限，庚，規程內「經督學視察認爲成績優良」之規定，應否取具何項證件以資證明，議決，通知受檢定人自向原校或原校屬之行政機關請求發給成績證件，并由發件機關逕函送件到會，以憑審核，辛，規程內「於所任教科確有研究成績」之規定，應否取具何項證件爲憑，議決，繳驗教學時所有講義筆記圖表及其他作品，壬，規程內「有價值之專長著述發表」之規定，是否以散登報紙及雜誌刊物者爲合格，其有呈繳著述原稿向未經發表者應如何核定，議決，以專門而有價值爲定。癸，請求高級中學教員無試檢定而僅合於初中無試檢定之數種科目中僅有一二科合格，其餘科目須受試驗檢定者，應如何辦理，議決，先用書面通知該學檢定人，令其聲明是否願受試驗檢定，再行核辦，臨時提案，一，審核證件各委員如何分配担任討論案，議決，各委員各分担一部分證件審查檢定，如遇有問題者，提交會議公決，二，第二次會議日期預定案，議決，俟將本案請示各問題呈奉部令解釋後，再定會期，（正聞）

膠州灣海產動物 第一期採集報告書
由張璽博士編成
提交北平研究院　（續）

膠灣之區分

爲叙述便利起見，可分膠州灣爲三大部分，一，外港，二，內港，即膠州灣口部，三，膠州灣本部，一，外港・膠灣之口外，會起自太平角之南端，向西南劃一直線，至海西岬之灘子口，自海西岬之下菴向北方劃一直線至團島南端之游內山，成爲一不等邊三角形，謂之外港，海水深由六至二十三噚・海岸沙石相間海底多爲沙泥所構成，間有碎殼及石礫，太平灣及青島灣岩石沙灘各半會泉灣多沙灘，團島灣多岩岸，小青島孤立青島灣中，距岸不足一里，島周多岩石爲動物棲息最佳之所。二，內港，在海西岬與團島間之直線以西，更由湖島子(在四方以北)沟西南以達黃島後灣莊之直線以東，此區域爲之內港，即膠州灣之內口部，東有大港小港，西有黃島及大崖島，南有黃島灣，鯛浪後灣，鯛浪前灣，薛家島灣及小乂灣，沿岸多岩石及泥灘，海水之深度三至三十噚，最深處爲游內山與黃島之間，海底概爲石礫及介殼所構成。三，膠州灣本身，又可分爲三部，一，膠州灣東北部，自湖島子向陰島東南端劃一直線界於毛島及磨石島之間，此直線東北包有滄口灣，女姑口，及陰島東岸，此區域即謂膠州灣東北部，沿岸多爲泥灘及沙灘，間有石岸，此區之東隅鹹，白沙石橋，紅沙，諸河入海之處，此等河流常帶來多量之泥沙，因之此部日見淤淺，本區海水之深度，當乾潮時最深之處，僅四噚有奇，其餘多爲一至二噚時深度，陰島及女姑口間粘泥，與陰島東岸處，有一沙灘，乾潮時可退出二三尺之高，灘之兩側，則爲深二三噚之木溝，滄口灣之海底，泥沙參半，本部爲朔望乾潮時，在潮面採集動物最佳之區。二・膠州灣中部自黃島北端後灣莊引一直線至陰島西南端，再以東北及內港兩部之界線爲界線，而形成一不等角四邊形，謂之膠州灣中部，此部海水之深度，爲二至十八噚，北部最淺，南部漸深，間有數處爲細泥所構成，海底爲碎殼及沙底。三，膠州灣西北部，由黃島北端後灣莊引一直線至陰島西南角在此直線以西之部分，謂之膠州灣西北部，海岸大半爲泥澤況，黃島北岸及陰島西南角爲灣岸，此區之海水甚淺，除黃島北方之海底，約在十噚左右外・其餘海水深度，僅有一至四噚，就中尤以陰島西方及東岸南方爲最深，乾潮之際，海底露出水面數英尺，僅有一河溝(膠河)與膠州陸地相接，當膠州灣之西北隅，適當大沽河入海之口，恒攜帶大量之泥沙，沉澱於此，逐年如斯，遂致此部之泥沙日高，海水之深度漸淺，陰島與平原毗連，幾成半島之形勢矣。此外如太平角東方之燕兒島，麥島，及沙子口，滄子口，東南方之大橋島，小橋島，張托嘴，竹岔島等處，亦均在本期採集區域之內。

威海實業家 馬洪源
來青調查實業

威海實業家馬洪源日昨來青，調查本市一切實業情況，馬氏一行四人，昨日下船後，即分赴各商業團體拜訪，定今日參觀各紗廠及鐵工廠等，將來馬氏考查後，擬在青辦一種合衆百貨交易所，聞內有美人股東云。

華新公司 立國劇社
以資娛樂員工

華新公司平素對於員工娛樂極爲注意，除有各種球隊之組織外，近來經人事保關科長之提倡，特成立國劇社，已聘定滄口教育館民樂社教師金茂如衆任教導文武老生及老旦之表演，並托金君由平另聘一教青衣花旦之導師，不久即可前來，諒將來該樂喧闐，定有一番熱鬧云。

褚民誼電沈市長
汪院長醫治經過甚佳
溫度脈搏均如常人

青島沈市長成章兄勛鑒，冬電誦悉，遵陳院長，極感任存，連日醫治經過甚佳，今晨溫度脈搏均如常人，知念特聞，弟褚民誼叩支印。

膠路車務處長 譚書奎
西上視察路務

膠路車務處長譚書奎，爲明瞭最近路務情形起見，特於前日乘膠路一次車赴博山濟南等處視察，聞日內即行返青云。　青嶋

兒醫劉仲達 忽然他往
室內只留家具

上海人劉仲達，年三十四歲，于本年四月間，在中山路十六號設立診療所，在門前大書「劉大夫兒科專門診所」，但未向社會局登記，而官廳亦未察覺，數日前，忽將藥品用具移出，只留家具在內，其人不知何往，前日有梅記木舖等四五家，羣集該診所門前，知劉某已走，遂均赴派出所報告，請求核辦云。

上海路板房 風中起火
消防組撲滅

上海路三十六號木板房一間，爲豐記洋行所有，昨日(四日)下午五時餘忽然起火，當時正值大風，風助火勢，火借風威，剎那之間，不可向邇，閭警瞥見，當報告消防組，該組立即趕到，出水灌救，迨近六時，始行救滅，損失約值二十餘元，起火原因，尙不得知云。

婢女王桂容 因受虐待
欲返東萊原籍
彭某助洋三元

昨日上午十時許，有一年約十八九之女子，在海陽路逡巡，後被某機關職員彭某瞥見，詢問該女郎姓名住址，此女乃揮淚陳詞，伊係東萊人，住海泊路，近因在某洋行做事被開除，現以家貧親老無法謀生。故擬覓同事王女士一齊赴濟，彭某恐有別情，當予以救濟費三元，令其返里，遂掉頭而去，該女郎得此三元接濟後，又重赴迴瀾閣以觀賞菊花爲名，甫欲向太平路轉去，忽見一男子匆匆跑出，將其揪住，移時又同該女同赴警所成訟，據附近人談，女爲王桂容，係某公館之婢女，不堪虐待，故欲返東萊原籍，現在此案已送法院云，

萬國體育會 秋季香檳
十日開獎

萬國體育會之秋季大香檳票，準于本月十日（禮拜日）第九次賽馬開彩，每張五元，現已開始出售，又訊，該會定本月九日（禮拜六）舉行慈善賽馬，聞以前因雨停止之賽馬票，十六日一律適用云。

鐵中運動 今日舉行

鐵路中學第五屆運動會，原定本月三日舉行，是日因天氣陰雨，臨時中止，特改於今日(五日)上午八時起，在該校運動場舉行，參加運動學生計二百餘人，並由路局派員十人爲本屆運動會評判員，屆時葛委員長，及各委員，均將到會參觀云。

北風怒號 氣候驟寒

昨夜十一時許，本市忽起北風，愈吹愈烈，直至昨晚勢不稍殺，一般人以寒氣襲侵，已有着棉衣者，據昨晨七時由膠路來青之客談，車經膠東各縣，空氣驟寒，水窪已結薄冰云云。

日副領桑原 行將離青
昨赴市府辭行

本市日領事館桑原副領事，因奉令調任，行將離青，特於昨日(四日)赴市府拜訪沈市長辭行，沈氏以禮尙往來，特於昨日下午六時半，在迎賓館歡宴桑原云。

東方村飯莊啓事
地址常州路龍口路轉角電話五零四一

本飯莊開設以來久爲社會士女所贊譽現在設備力求新穎並以重資新聘廚師担任烹調茲將本飯莊之優點開列於下地位幽雅空氣澄新水色山光風景宜人山珍海錯應有盡有凡由市內赴浴場馬場或遊炮台遊公園者皆爲必經之地就此憩息隨意便酌或開盛筵以享佳賓酒肉適口景象悅目有蓬萊仙境之雅無城市煩囂之氣倘蒙惠顧無任歡迎

永華齒科醫院
青島滄口路六十一號

本院鑲牙穩固，耐久適用，拔牙神効，手到病險，久已馳名，中外，深蒙各界人士所讚許，茲爲酬答顧客起見，不惜重資，購置歐美材料，優良藥品，以謀齒科之幸福，無論鑲牙治牙，廉不特別精妙，決能滿足惠顧諸君之雅意

院長劉永華啓

三井水火保險公司廣告

啓者本公司在中國各大商埠辦理保險已有多年久爲紳商所信用茲爲便利營業起見凡有華人保險一切交易特重託（泉記賬房）代理保費格外從廉設有不測賠款迅速如蒙賜顧請直接與（泉記賬房）閻銘泉君接洽可也　泉記賬房現寓邱縣路三號宜生太內或用電話通知均可

閻銘泉代辦房產土地買賣　電話四三五三

訃告

先繼妣沈太夫人痛於中華民國二十四年七月十四日壽終滬寓業經報喪成服茲謹擇於國曆十一月十四日安葬祖塋不孝等仰體先慈生平崇儉好施之意際此哀鴻遍野敬移治喪費助賑水災不另發計甪弔凡親友賜禮亦請勿施幸乞矜鑒哀此謹

聞

孤哀子葛敬恩 欽年 敬應 新銘 泣血稽顙

招租

茲有魚山路三十五號樓房一處四圍環境幽美前後院宇宏敞距東方市場不遠交通便利房中建設適合衛生涼台地下室極合應用上下水道冷熱水管電燈浴室爐皂等設備皆甚齊全如願租住者可到院內由管房人偕同看視　接洽處齊東路二十六號（電話三三三四號）

篤敬堂張啓

接骨專門

谷洋三郎　以幾十年的學問和經驗來應世，就在青島說，也有二十年的治好跌打損傷，折骨攣肌的經驗，像這樣的接骨推肌家，青島的各國人中，只有一人。這不是吹的，請打聽打聽吧。如有跌打損傷，希望不殘廢的人。請您一試，當信言之不謬。

館址德平路九號　電話三二八三號

一心館　谷洋三郎

尋人

小女翰媛現年七歲身長約二尺上下四方大臉短髮于本年九月十六日失蹤　各界同胞如有能尋獲送回者當酬謝銀一百元通風報信因而尋獲者當酬謝銀五十元儲款以待決不食言

平度高貴荅謹啓

通信處：青島市下四方西村八十二號之戊　膠濟路四方機廠第三場

吉房招租

觀海路十一號二層樓房廉價招租設備完善欲租者請至本宅參觀

膠海關稅務司公署佈告　第五六四號

爲布告事本月十二日係總理誕辰紀念日本關放假停止辦公合行布告仰商界人等一體知悉此布

稅務司柏德立

中華民國二十四年十一月二日

新到曹州各種名花

無棣二路六號趙繼禹

牡丹（黑黃綠紅白紫）各色俱備保險開花

西府海棠　姿勢新奇　異種芍藥　培養容易

黃楊　木瓜　刺松　等樹點綴園林允稱難得

廉價出售歡迎顧主

各地新聞

紗業日漸衰落 滬大生第一廠宣告清理
委任謝霖會計師爲清算人 該廠資本百萬紗錠三萬餘

上海通訊　華商紗廠受世界經濟不景氣，暨農村衰落購買力缺乏影響，凋敝異常，停工減工之廠踵起，今大生第一廠宣告停業，並委託謝霖會計師爲清算人，茲誌詳情如下，

大生紗廠歷史悠久

大生第一紡織公司，紗錠七萬五千三百八十枚，線錠二千枚，布機七百二十五台，廠址南通，經理李升伯，大生第一紡織公司副廠，紗錠一萬六千七百二十四枚，布機二百四十台，廠址南通，經理李升伯，大生第二紡織公司，紗錠三萬五千枚，布機二百四十台，廠址啓東久隆鎮，經理沈燕謀，大生第三紡織公司，紗錠三〇三百四十枚，線錠一千二百枚，布機五百九十四台，廠址，海門常樂鎮，經理沈燕謀，以上各公司地址，上海南京路二九二號，資本各自獨立，

工廠停業委托清算

大生第二紡織公司，資本一百四十萬兩，今因受市面不景氣，影響以致週轉不靈，啓東之廠，早已停工，並經會議決定，停業清算，並委謝霖會計師爲清算人，茲錄謝霖通告如下，啓者，本會計師受任大生第二紡織股份有限公司清算人，於十一月一日就任，除依法呈報法院外，特此公告，上海南京路大陸商場七二三號正則會計事務所：

一三兩廠開股東會

大生第一公司暨所屬副廠及大生第三公司，均照常開工營業，並定期召集臨時股東會，通告云，本兩公司董事缺額，已逾全額三分之一，依照公司法第一百四十三條，應行補選，茲經本會議決，訂於國歷十一月十五日下午二時，就上海西藏路寧波旅滬同鄉會四樓，開第一公司臨時股東會，十一月十六日下午二時，仍在原處開第三公司臨時股東會，事關切要，務希準時出席，如因事不克親臨，務請委託代表蒞會，並希於會期前五日內憑股票或印鑑向上海南京路保安坊四樓大生滬事務所領取入場證，議決票選舉票等爲荷，再自登報日起至開會日止暫停股票過戶，除分函外，特此通告，大生第一三紡織公司董事會啓，

博山幣潮未息 市面金融週轉困難
恆盛和無法維持乘雨夜潛逃 昌盛永經理在押俟變產兌現

博山通訊　本縣各商號，近因受世界不景氣之影響，營業衰頹，銀根奇緊，爲致資本不甚充足商家，爲金融週轉不靈所迫，遂自行發行一角二角及三角之紙幣券，流通市面，維持現狀，自上月十五日，縣府布告，令民衆五日後停止使用私鈔，並令各發行角票之商號，限五日收齊，不准再流通市面，擾亂金融，詎料布告張貼後，市民大起恐慌，紛紛持票兌現，當日發生擠兌風潮，全市金融益感拮据，情形極爲嚴重，一切詳情，已分誌前訊，當時除惠盛永，德順合及同盛號等數家，每家均發行角票二三百元，因受擠兌風潮，無法支持，遂乘機潛逃外，坊，稅務街南首恆盛和錢鋪，經理王克勤，該號共發行二角及三角之角票達五千餘元，迄十六日下午二時，由軍警彈壓，開始兌現，無論持票多少，只可兌換一元，至二十一日上午，共收回二千餘元，該號因無款可兌，遂復停止，並在門前貼出通告云，「現博地銀根奇緊，金融一時週轉不靈，本號現積極設法籌款，准於十一月一日兌現不誤」等語，至十一月一日晨，該號門前持票者，乃人山人海，異常擁擠，該號以人多款少，仍又未兌，復貼出通告，再延期至十五日，准能兌現不誤，至十五日，該號仍緊大門未兌，不料本月二十四日夜，該號竟乘大雨，將全部財物，由後門搬出，經理彤友均潛逃無蹤，稅務街北首昌盛永雜貨鋪，計發行二角三角角票共八千餘元，該號經理李其昌，現仍在縣政府管押，該號於十月一日先將二角收回，三角尚有一千餘元未能收回，該號現正設法將房產變賣後，再行兌換云，又訊，本縣自縣府布告，停止使用私鈔後，市面金融殊感困難，角票短少，零用異常棘手，現除中交兩行之角票外，山東平市官錢局博山辦事處，已發行一角及二角之角票二萬餘元，流通市面，但尚不足應用云，（邦）

南昌市面蕭條 商店紛紛倒閉
旅館房間茶房自己享受 書冊翻碎文士不肯掏包 △——政府亟謀救濟（一）

（南昌特訊）南昌的市面，自民國二十年以來，因爲政府側重剿匪問題，委座駐節，大軍雲集，市面頓呈活躍，其繁榮宛如一般暴發戶，尤以旅館銀行錢莊洋廣雜貨爲最一時臃腫之狀，正不減於十里洋場之滬瀆，洎自引營遷移剿匪告一段落後，市面驟受打擊，轉呈疲憊，旅館商店之停歇日必數起，一般小市民莫不叫苦連天，復自國府明令撤消駐贛綏靖公署後，市面更沉于困歇之中矣。在這種蕭條情況下，不景氣之風，正如天氣之肅殺，市上之市民，在燈光照耀下，雖然仍然是那麼來往，然而，變得大家的閑散，正是因爲奇窮，收音機，廣告，怎樣的盡了大馬路的兩傍，商號，儘管他的宣傳作用在誘惑行人，大吹大擂的商店裏，他們職員自己都在打磕睡，要是買得七八塊錢的雇客招待之慇，勝于供奉財神，隨便在那一條馬路上，我們都可見看得見歇業拍賣的廣告，儘管貨是真的便宜，或是用以宣傳，購買的人，就少得可以指出姓名說出人數。在這種狀況下，握着南昌金融之權威的胡源興隨同聯號而于本月五日擱淺了，這麼一來，大家感有一點異樣的恐慌，按胡源興爲胡拔萃（敏堂）超萃兄弟所經營，另開設有胡春和（翠花街三十六號）胡日生（上街四十號）胡源興分號（中山路五百三十三號）香港銀樓（中正路二十號）信大恆（翹步街五十六號）等號。敏堂除商業經營外，並致力於社會事業，任市商會執委，紅十字會會長、救火部部長等職，担邇來驟受市面不景氣之打擊，營業蕭條，生意日趨衰落，加以因其購買地皮過多，收入驟減，開支浩大，市面銀根吃緊，折息高漲，因之蝕本甚鉅，以致週折不靈而不得不宣告歇業矣，綜計該號虧欠共約四十餘萬元。自胡源興突然倒閉後，金融界以及政府，莫不極爲重視，然而既起倒閉者，在一二十天計不下二三十家，其大者如信義隆紙號，章正泰百貨商店，福康恆吳培記莊，大上海酒店等，且各該店擁有之店員少則十數人，多則三五百人之夥。

坊子無業不凋敝
小本商賣賣度日煤礦停四分之三 廢歷年關難以過渡

（坊子通訊）本地爲濰縣唯一大鎮，魯省著名之產煤區域之一，商務輻輳，華洋雜處，奈年來各業日漸衰落，小本營商，多呈現一種賣貨度日狀態，商會捐額收入大減，不及往者三分之一，其所辦之商會小學，教員欠薪，恆至數月，商團亦難按月支餉，即商會應支之常年經費，雖經當事者苦心籌措，亦感困難，考其原因，不外下列數端，一，金融奇緊，一般購買力薄弱，衆受膠路設立消費合作社影響，鐵路員工，多憑摺記帳，購買路貨，一，各煤礦多破產，除濟北崖礦，尚能暫維現狀外，其餘多不支歇業，如元興公司，賠累數十萬元，裕民公司，虧空二十餘萬，該公司經理董次屏君，現尚與債權團李星五，張文明等涉訟未了，建聽已派員查理，前坊子礦坑至十七家，即礦工工資，亦常積欠至五六月，今僅存四家，一，南洋公司年可在坊收買菸葉數十萬元，流通市面，今已宣告停收，查往年市面，由膠濟路裝卸貨物兩三千車，每車交納商捐二元，商會年收各項進款七千餘元，今不過兩千元，坊南新闢之四馬路房屋，亦多空閒，綜觀各業之凋敝景況，至廢歷年底，更爲一緊要關頭云。（賓一）

津煤油價狂漲
一般貧民叫苦連天 每桶增加一元二角

（天津通訊）津市近月以來，煤油行市飛漲，截至昨日煤油行市，大華美孚德士古等行均在三元六七角，較諸前月（即九月）每桶增至一元二角五分之譜，一般貧民值此糧價昂貴，燃燈煤油價格飛漲，今又銅元行市不隱之際，生活情形，莫不表示蹙首，聞此次煤油漲價原因，係該行將銷主義改爲聯合制所致。

各界注意

上海中國梅林罐頭食品公司之出品

註册商標金盾老牌

五香鳳尾魚　特大櫻桃
原汁鮮筍　鮮製枇杷
冬筍　辣醬油
番茄沙四　冬菰鷄
紅燒牛肉　鮮番茄
鮮製青豆　糖包米
各種菓醬　波羅蜜

種類繁多不勝備載如蒙賜顧請認明梅林金盾商標庶不致誤各大商店均有代售

風行全球價廉物美

青島總經理同順號　膠州路七十七號　電話三一零五

經售家藏善本舊書
兼辦裝訂抄配修補
如有舊書欲出讓者
本書定以重價收買

青島藻雅齋舊書店啓事

地址青島北平路福聚祥樓上　和用電話六一零八

青島 廣和號
徽章製造工廠
台東一路威海路角　電話四六四六轉

香港大學文學士 前蘇州維多書院院長 毛秉信教授速成英文啓事

部人能操廣東上海及普通語言，有教授法保證學者於三個月內精通文法六個月內作通順如完全未學者須多費一個月學習拼音基礎後均能保證成功實事求是不事虛說張公館或團體如有意聘請者請來函接洽茲爲應付各界之要求起見即日起特定每日下午五時至七時在所開班教授每月學費五元以三個月爲學業期限俾各界明瞭部人之非誇也

青島遠東清潔所　湖北路三十四號　電話六二四七號
華德洋行營業部　中山路二八五號　電話五三二四
經理毛秉信啓

金光輝君之兩女公子

曼娜小姐肖影　慧中小姐肖影

保障小孩之健康
用嬰孩自己藥片

父母欲保障其小孩免患腸胃疾病俾能發育良好者當用嬰孩自己藥片猶金君光輝爲金君爲遂寧開原城內和義湧號職員其來書云『小女曼娜現年四歲本來體弱多病後賴嬰孩自己藥片之助始獲轉弱爲強今春此間瀉痢流行兒童因之死亡者不少曼娜間嘗一服嬰孩自己藥片卒免傳染又小女慧中體亦不健服嬰孩自己藥片亦已病愈身強肥胖可愛上次嬰孩健康比賽復得冠軍榮譽殊可喜也』嬰孩自己藥片爲嬰孩疾病之無上靈藥功能清腸胃療便秘助消化止泄瀉嘔吐退熱除蟲使傷風速痊平出牙痛楚　各藥房均有出售或向上海江西路四五一號韋康士醫生藥局購買每瓶大洋七角大瓶三元五角郵力不取

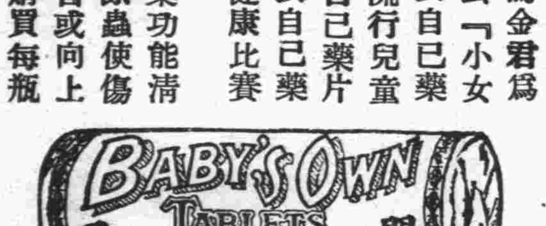

青島公共汽車股份有限公司通告

爲通告事查本公司現存有半舊公共汽車八輛廠牌不一均可開駛所有機器俱皆良好一切零件亦皆完備茲以更換新車擬行估賣如有欲買此項半舊汽車者請自即日起每日上午九時至十二時下午三時至五時移玉至甯海路十六號本公司查看議價無論零購躉購均可特此通告

中華民國二十四年十月十一日

青島公共汽車股份有限公司啓

一鳴驚人之

俊興汽車行開幕

本行頃自歐美購到一九三五年最新式汽車多部座位寬暢，特別舒適，式樣新穎，爲各種汽車之冠，現已開幕，價格特廉如蒙各界賜顧，無任歡迎

德縣路三十九號　電話：五七三三　五八五二

俊興汽車行啓

菊花二千盆
三百餘種

地址孟莊路一號　電話二六九三
大合花園謹啓
主人田麵謙

英文教授
二點三十分至八點
美國大學畢業
青島湖南路三號

山東大戲院

時間　自下午二時起循環放映

◆座價◆　樓下一律四角　樓上前排七角　後排五角

天一影片公司最近傑作

文逸民導演

美人恩

沈亞倫　李英　陸麗霞　魏鵬飛　張振鐸　主演

周璇　黎明健　白虹　嚴斐　徐健　五大歌星客串表演

美人恩是
張恨水說部中的得意作品，
文逸民本年度的心血結晶，
陸麗霞重歸後的又一傑作，
並且又是最後　唯一絕作，

動人的故事　明快的表演　妙曼的歌舞　輕鬆的笑料

嘗遍甘苦酸辛的滋味，歷盡喜怒哀樂的境界，
美人結交須黃金，黃金不多情不深，縱令青眼暫相顧，終是悠悠虛僞心！

本片具有新的作風新的演出新的結構新的描寫新的技巧摩登女的速寫：都市青年的素描！時代動向的徵象！社會側面的剪影！

兩性生活的反映！金錢戀愛的糾紛！

環球公司出品

下期開映　愛姆路易主演　寶石紅
預告　四姊妹葬　都市風光　海倫　天翡翠馬

司各脫乳白鱉魚肝油

本品為唯一强身健体之大補品病後用以調養尤極相宜盖本品内含極名貴之維他命及礦質能恢復体力增加胃納而不腥不膩性尤和温市上魚肝油製品無出其右數十年来婦孺莫不知有本品也

中國總經理　英商卜内門洋碱有限公司

各大葯房　均有出售

法國老牌 山得爾彌地

淋濁之症。不論急性慢性、腫痛如何。治以法國老牌山得爾彌地。則淋濁之魔。未有不悄然遁去者。因其成分精。藥力靈。故能於最短期內消腫除痛。止濁通淋。並可保證斷根、永不復發。藥瓶隨身可帶。藥丸吞服甚易。

此種藥品。久已馳名。為醫師所一致推許。

全國各地中外藥房均有出售

認明每丸上印有MIDY為記

華商新華行獨家經理　上海江西路三六七號

法國基利謀藥廠監製

(三)

青島經理神州大藥房

阿墨林

AMOLIN FOR THE SKIN

腳癢在趾間

一滴「阿墨林」　立刻不癢了

「阿墨林」之殺菌止癢藥力最為充足·最頑固之瘡癬「阿墨林」可不出七日而完全皮光不癢　業經各界信用

～各埠藥房均有出售～

奇藥既靈　假藥必多　購時當心

癬瘡酒濕　藥到病除

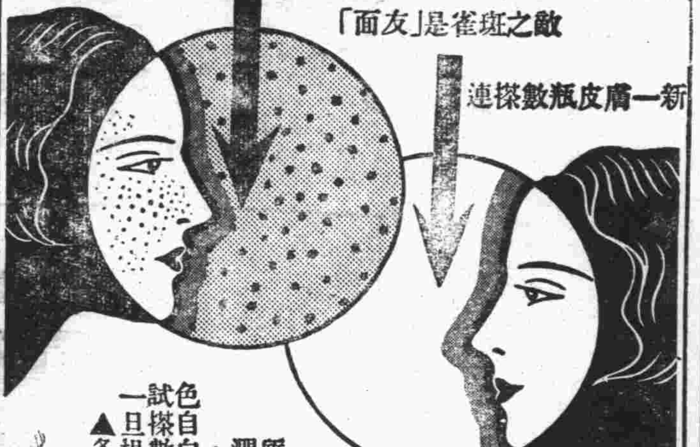

「面友」是雀斑之敵

連搽數瓶皮膚一新

FACE FRIEND REMOVES FRECKLES WHITENS THE SKIN

面友

白嫩去斑

毛孔粗大者。皮膚必粗糙。及雜物侵入。即生雀斑。今欲白皮去斑。非普通膏霜所可奏效。祗有「面友」可以勝任。因「面友」質料最細潔。含有貴重藥劑。滋潤而兼收斂。搽後立即深入皮囊。使粗毛孔收縮。雀斑既除。皮色自白。乾皮油皮綳皮用面友均妙。試搽數瓶，必見奇效。雀斑粗皮無不一旦根本消除也。(分大小瓶二種)

▲各埠藥房商店襪廠均有出售▼

上海北京路二六六　百昌行總經理

麥底哥白濁注射藥水

專治新舊白濁　功效萬靈萬應

上海科發大藥房監製

停·咳！

咳嗽傷肺久則成癆故初起時須服兜安氏補肺聖葯可速愈此葯專治咳嗽傷風及病之屬於喉肺者效驗異常味甘美性和平老幼咸宜兜安氏止咳葯片與補肺聖葯功效同惟係葯片便於懷帶

各埠葯房均有出售

上海江西路兜安氏西葯公司啟

天氣真熱！頭痛難受

尋常頭痛，炎熱逼人，空氣蒸鬱，倦怠無力，抵抗力弱，此皆暑熱時季所應注意之日常情形。亞士北羅雖不能止炎熱，去蒸鬱。然能於五分至十分鐘內，驅除多數頭痛。靜臥。取二三片和水吞服之。須知服亞士北羅以除頭痛。毫無不良之副作用。因其不含麻醉劑或危險之藥質也。亞士北羅為治身體赤熱及夏季諸病之妙劑。其於傷風，幾可立刻制止。而於可畏之骨痛熱。尤為靈應異常。一次吞服三片。便足減輕高熱，鎮定神經。亞士北羅之功用。足予男女老幼以安全迅速之靈效。蓋其足以擊破病源，以袪病因。一經吸入體系。便爲尿酸之溶解劑，有力之滅菌劑，解熱止瘧，防止發酵。消毒之功殊偉。

'ASPRO' REG. TRADE MARK

無害心臟

英國亞士北羅藥片

製於英屬澳大利亞

⊙卻病神速⊙

亞士北羅藥片之十五大功用

(一)能在五分至十分鐘內治愈頭痛
(二)能使失眠之人安靜熟睡
(三)能一夜治愈風濕骨痛
(四)能解除神經炎及腰神經痛之煩擾
(五)能治牙痛除牙患
(六)加法服之能於四小時內制止傷風
(七)及流行性感冒
(八)效用神速無損心臟
能解除腹部膨脹痛
(九)能減退熱症之熱度非常迅速
(十)能醫治劇烈之坐骨神經痛及腰痛
(十一)隨時可服無論舟車出外居家辦公均可服之
(十二)婦女精神憂鬱經期腹痛服之非常見効
(十三)醒酒提神
(十四)能減退骨痛熱及馬來羅疾之熱度
(十五)喉痛及扁桃腺炎取此藥片溶水漱口非常見効

速愈下列各症：頭痛牙痛　耳痛腰痛　傷風感冒　氣喘失眠　痛風瘧疾　各種神經痛　神經痛　風濕痛　微熱症　喉痛症　神經炎　骨痛熱　乾草熱

試服樣盒每盒五片　中盒十片　大盒二十七片

青島總經理羅生(地址陵縣路十八號)電話五七七二號

各大藥房均有出售

③

德國白濁專藥！梅濁克星

首創透膜殺菌·永遠斷根

主治：尿道腫痛　膀胱炎症　膿血淋濁　男女淋濁

特效：利尿止痛　殺菌滅淋　消炎退腫　根治痊愈

特種梅濁克星　滲透力特強　治療特速

德國威爾獨廠出品

上海柯爾登洋行經理

青島總經理漢成大藥房及各藥房均售　淋病療養新書函索附郵票三分

A401

青島總經理李村路神州大藥房

越陳越香

老牌明星花露香水

家居常備　旅行必攜

上海中西大藥房發行

青島新民印刷鑄字所
膠州路八十號
電話五二五九號

Neo Pedinal
Sedative and Analgesic

鎮痛 鎮靜 鎮咳 新藥

內俄北地那兒

嗎啡鴉片火速斷癮新葯

【本劑之特長】鎮痛、鎮靜、鎮咳作用迅速如火、長期使用、毫無增量之必要、對胃腸麻痺及習慣中毒之性全無、故以少量能治嗎啡、鴉片、海洛英、克德因之中毒症。此劑中毒解除療法、最適最良之新藥也。

【適應範圍】從來嗎啡適用之者殆可應用、於諸般症例、其作用較嗎啡爲强、且更富持續性、無嗎啡之可懼的副作用、因此可治嗎啡類藥之中毒症、是爲安心使用藥。

【用法及用量】一回、一西西一筒、注射於皮下或筋肉之內、每一日注射[illegible]、心身障害、可以無庸躊躇。

包裝　注射液　一、一c.c 一〇管入、一、一c.c 五〇管入、一五c.c 瓶入、三〇c.c 瓶入
　　　錠片　一〇片子、二〇片子、一〇〇片子、二〇〇片子、

製造發賣元　京城藥化學研究所
京城明治町二丁目一〇三

各埠分售處
青島　山東大藥房　青島　濟美大藥房　濟南　安原大藥房
同　井上誠昌堂　同　濟成大藥房　同　吉祥公司大藥房
同　石井公濟欽　同　新民大藥房　同　天祥堂大藥房
同　渡邊泰陽堂　同　神州大藥房　同　瑞生堂
同　金木盛大堂　同　惠東大藥房　同　文明公司
〔各地各處藥房均有分售〕

彼美人兮
春風滿面
機警過人
體系澄清
星眸四矚
兩頰桃紅

此皆燕醫生補丸之賜

欲求神采奕奕。身心康樂。嫵媚動人。必以身體之健康爲先。倘體系倦憊。大便失序。以致毒質充滿全身。則疾苦相繼而來。健康爲之毀壞。其去康樂也遠矣。

大便秘結，爲百病之源。例如頭痛，胃痛，心燒痛，胃酸過多，血液不潔，暈眩，風溼痛，面部疱疹，肝腎失司等等皆是。

燕醫生補丸。已爲億萬患便秘者解除痛苦，恢復健康。因其足以溫文有效之作用，排除便秘之成因。使體力與精神，爲之重振故耳。無論年齡若何。務宜長駐青春。永保朝氣。即宜常服燕醫生補丸。此丸效力神速。然其藥性温和。故效力自然而安全。人人服之。人人受益。君又何必徒羨他人健美，而不即服之乎。

贈券
奉上郵票三分
惠寄七十六面之請
家庭帳簿一本
荷（此種帳簿正
裝訂約八月底
寄奉）此卜
天津老晉隆洋行
法中衛六六號
贈送帳簿部
（姓名）
（住址）
（青時四）

燕醫生補丸，對於女界身體。尤爲適合。月事期內。服之尤覺有益。此後再服燕醫生小粒紅血丸。則血液更爲澄清。體氣愈見健康。如貴地藥房無此丸出售。請向上海博物院路一六一號老晉隆洋行函購可也。

（四）

治淋界之革命　內服色素療法

片劑 滂濁淳清

現今市上販賣之淋病內服藥、形形色色不知幾千百種、頗呈雨後春筍之觀、即欲求一較完全少副作用者、不啻鱗角鳳毛之罕、多係氣味惡劣、難以服用、障胃害腸、得不償失、良可慨也。今回新發售之片劑「滂濁淳潤」者乃據最新學理研究化驗而製成之內服的色素製劑、絕無前述副作用等之弊害劇除淋病的第一利器也。

各埠大藥房均有出售

總發售處　日本・大阪市東區道修町　株式會社　塩野義商店

SP—30

震動上海花柳惡瘡疙疸奇藥大毒丸　到青

此藥乃根據前清大內祕方，採集極珍貴原料，深山大海，異草奇蟲，虔誠配合而成，專治，楊梅，下疳，淋濁，橫玄，魚口，瘰癧，癩疥，以及一切熱毒，濕毒，淫毒，腿癰，腸癰，發背，疔瘡，落頭疽，人面瘡等，危險大症，神效無比，如有不靈，可以退貨還銀，九芝堂藥局，曾經國府要人，各界名流，題獎贊助，所製靈藥十二種，風行海上，聞者爭購，現代社會，花柳盛行，病者多苦西藥霸道，損傷元氣，尅伐臟腑，且餘毒不盡，後患無窮，故『大毒丸』之功用，在根本清毒，兼補氣血，絕無流弊，較之舶來品，奚啻霄壤，況病中服藥，不忘提倡國貨，方是愛國同胞所爲，統計每年西藥進口，僅花柳病藥一項，已屬極大漏卮，九芝堂主人，呂亞東，王錢根，二君，能製國藥挽救，而靈效且過之，誠利國利衆匪淺也　價目每盒一元

九芝堂又有『立止瘧疾丸』効力偉大神速，實無倫比，無論每日瘧，間日瘧，三日瘧，胎瘧，病後瘧，以及一切類瘧，雖已纏綿日久，骨瘦如柴，一經服用此丸，寒熱可以立止，并能使之斷根，永不復發，至於營養血液，補益身體，猶其餘事也，此丸中有一種奇草，天生治瘧，較之西藥（金鷄納霜）力大十倍，　價目每盒

更有『神化奶疽丸』因其化毒如神，故名神化，凡婦女乳房內部生瘡，未發腫脹疼痛時，人多忽之，遷延日久，生命堪虞，故當自覺乳內有塊，胸悶煩燥，或發寒熱時，急宜服此丸，自能表邪消毒，養陰降火，即使已經潰爛，亦能迅速收功，結痂生肌，既免針刀之害，更無湯藥之煩，可謂方便極矣，　價目每盒

其他各藥另附說明書　招請本外埠經銷處

上海九芝堂藥局出品

華北總經銷處上海三陽泰
靑島經銷處金鄉路天興茂
　　　　　北平路廣東兄弟公司

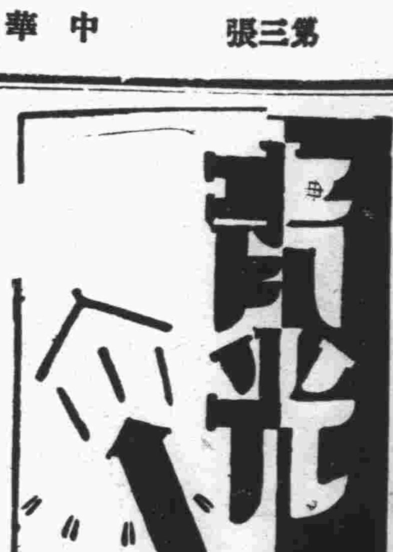

半老徐娘漫談

天上掉下大銀元

報載（必欲說明「報載」者，見半老徐娘之不善造謠也。俺雖不善造謠，但有人卻善於造謠，報紙上也常不免「闢謠」，究不知人們爲何無聊到了「造謠」這一步，可哀也夫！）班禪大師所以入藏延期，是由於天氣冷了——報：「冬深歲寒，途行不宜」，——又因爲沒有錢——報：「經費無着，尙難實現」。（中央核准路費未領齊。）——的確，在豔陽天氣，腰包內有大洋，「途行」起來是很容易的啦，乃援本刊往例，爲詩而嘆曰：——

（一）

眼看天空雪花飛，班禪大師尙未歸，假如祈禱眞有效，冬深會變三春暉。（古人詩有三春暉字樣，非余杜撰也，「大師」長於祈禱，何不使上帝變深冬爲陽春而後回家轉哉？又，「眼看」二字，係不敢肯定之辭，雪花將飛而未飛，可是就要飛也。）

（二）

孰說大師也要錢？騰雲駕霧路不難。倘若我佛需經費，天上掉下大銀元！（吾認爲「經費無着」不足畏，大師可不乘飛機飛行而入藏也。——並亦不坐火車不坐轎不騎驢，會念經者，多能駕霧騰雲。即使眞正要花錢，那末，誦經禱天，天錢雨至，絕不待「中央核准」。「我佛」，借用，讀者勿以辭害意。）

（三）

天下太平一套經，經之力也大無窮，大師有此無窮力，奈何入藏不成行？（大師曾爲我天下祈禱太平，念上一套，力量就足有「要人們忙一陣」那末大，然則欲入藏而不可得，是何理？是何理？）

（四）

當今萬事都需錢，有了大洋不犯難，多深歲寒誰不怕？傷心不獨是班禪！（的確，冬深歲寒矣，然而，以無錢而不得勁兒者豈止大師而已哉？大師即不能入藏，然決不至凍得頭痛，天地間有無數窮光蛋，瑟縮於西北風中，較之大師，尤不幸也！總而言之吧，半老徐娘在此祈禱了：天上快掉下大洋錢來吧，天上快掉下大洋錢吧！天上——哼，掉下他媽的「冷」來，還是個「冬深天寒」！）

十月大事記

功常

人家的命運倒霉，是一時的，「霉期」一過，恢復常態；或許因爲是脫霉換綱的日子，更會大發而特發的發起財來！就是咱：一年三百六十五日，沒有一日能脫掉「霉氣」！

失業啦，遺失啦，「落閑非」啦，生暗氣啦，病啦，窮，更是理所當然：無論什麼事體，是絕對談不到一個「巧」字，反正是窮命窮像霉身子，命中註定是不會好的，寫點東西，也會斷了筆尖，脫掉筆頭，實在！任你氣憤吧！就是把這滿蓄丁憤懣的腦子崩破，倒霉也仍是倒霉！

「又」字卻與我有不解之緣，例如：又不幹了！又回家過閑員的生活了！又消瘦了！又沒有會到！又沒有回信！甚至於「又倒霉了！」心內越煩，聽到的越多，眞眞叫人越生氣啊！

閒話已說了一大篇，現在把一九三五年「個人倒霉大事記」列在下邊，來做上述一切的對照，絕非無病之呻吟也。

二月初：歷曆年節，新年是家人團聚的時候，而我漂泊他鄉，窮的關係，唉！無緣，倒霉大吉。

三月：×處有縫可鑽，找朋友，託門子，放上一箭，四月回信：此路不通！

四月：×處招考，「薪金從優」，今日得到消息，昨日已截止報名。

五月：辭職，宣告失業。

六月：與友人合股經商，自己落入圈套，洋錢賠本，又險些吃官司。

七月：×與非×由無聊而打仗，由我居中說「和」，雙方落「嫌」意。（不是嫌疑）。

八月：北平朋友來信，介紹我到×處服務，怎奈郵局遞信遲誤半月，良機錯過。

九月：好容易寫了篇「好文章」，投之某報，三日後編輯先生，乃與我原封寄回。

十月：一病半月，呻吟枕畔，某舖號欠大洋二元，往索，彼則甜言蜜語，許以改日來取，「改日」往顧，啊！已關門大吉。

十一月與十二月：（預料中，倒霉的事體，當然更會不少。）

新封神演義

保留版權　嚴禁轉載

第七回　轉危爲安申公豹有功皇國　老羞成怒姜子牙亡命西岐

（一七八）

然而，眞到底是眞，外邊的轟炸聲依然不絕。正是：

大難臨頭欵奈何，當初悔不停干戈。
可憐聖上哀哀哭，願與我后死一窩。

再說關係皇國存亡的申公豹，於十日下午搜羅七種毒品，不下五十萬磅之多。十一日清晨，即在皇家醫院開工製造「醉烟」和「解醉丸」。至十二日上午十二時已製成五萬磅「醉烟。」不想於下午二時許，敵軍前來轟炸皇城。當時，公豹原想駕駛翻天翅騰空追擊，並燃放「醉烟」，制敵機的死命。繼而一想，「醉烟」雖已製成五萬磅，而「解醉丸」尙未着手製造，如果放起「醉烟」來，雙方的人馬豈不是同歸於盡？公豹急得幾乎要放聲大哭，又看到龍德殿，大禮殿，顯慶殿均被敵機轟炸，惟恐大學樓亦同罹此禍。萬一大學樓再被轟炸，那麼製造「醉烟」和「解醉丸」的原料亦必付之一炬，可就糟了！幸而上帝有眼，大學樓安然無恙。姜桓楚的飛機轟炸約十分鐘之久，並與皇朝飛機在空中相遇，稍事接觸，即相率向東方飛去。

是役也，龍德殿，東大殿，西大殿，顯慶殿，大禮殿，均被轟炸。所幸建築工程極爲堅固，各殿內部尙無若何損失。更有不幸中之幸的是，聖天子所住的皇宮與和申公豹製造「醉烟」和「解醉丸」的所在——大學樓，並未遭受一彈的轟炸。

敵機飛去之後，姜子牙，閎仲，黃飛虎，蘇護，趙公明，杜元銑，吳謙，尤渾等齊來朝陽宮慰問聖天子，大家一看聖天子無恙，個個轉憂爲喜。黃飛虎又向紂王報告總退卻的軍事計劃。

春雲集

諸城邱湘若著　海曲曼猗輯錄

紀夢悼亡（調寄江月滉重山）

梅雪爭春妙景，黯然觸目神傷，兒孫繞膝門中堂！悲往事，誰識九迴腸？　夢裡香溫玉暖，醒時枕冷衾涼，人間天上兩杳茫，芳魂散，複室膻薇香。

又（調寄生查子）

去年除夜時，結髮精神斂，鐵馬向窗拴，擒粘梅花瓣。　今年除夜時，結髮芳魂散，誰斬并頭蓮？暗試驚鸞劍。

感賦（五律）

掏盡西江水，難洗一世羞。靈心纔雪亮，絕代忽風流。不具傾城貌，誰停問渡舟。纏綿即云死，魂夢寄南樓。

又

事欲成偏敗，誰憐掌上珠。情眞却嫂寡，郎幸小姑無。解佩新雕玉，添妝巧繡圖。蓮池觀劇後，一旦壓嬌雛。

針廠參觀記

寰球博士

在那向陽小屋中，被火熱的日光烤着，雖然是閒坐無事，可也是汗流浹背，急忙的跑出門來，想在馬路邊涼快涼快，那知警察先生因爲妨礙交通，下了一個逐客之令，在家裏熱難當，在馬路上又遑法，窮人找不到勝地去舒服，徒喚奈何，想當年本博士授得學位，那時志氣凌雲，才高北斗，洋錢成堆，鈔票成嶺，住的歐式大樓，東方建築，汽車電扇，暖氣風管，從不知冷熱的難受，自從農村破產，金融恐慌，影響所及，本博士當然也不能例外，弄得志窮才短，窮光淨蛋，除了臭蟲將軍以外，誰也不肯和我近乎，心思起來，長蟲不自禁的傷起神來！

買上了六分錢的汽車票，去拜訪一位知己的朋友，共同消磨這炎威的星期日，但是他已照常上班去了，我只得尋找他那工作地方——××針廠，走不多遠，看見了一座黃色的平頂方樓，上面用洋灰做的四個大針，交叉着成菱形，還有四個大字是「××針廠」，不一會，便到了這個初次見面的××的門外，推銷國貨，挽回利權，是多麼的使人可敬呢！

一進門，就是針廠賬房，一張漆色櫃臺裏邊站着位穿黃制服的高個子，雖不像個經理，可也不像個丘八，看來倒像一個工頭模樣，還有一個矮個有三十多歲，黑臉蛋，略帶幾個麻子，好像是一位司賬先生，其他還有幾個，我都未曾注意，獨有那位和我談話的先生，梳着光的分頭，高高的鼻子，大大的眼睛，穿着一件白綫汗衫，說他是個經理，他不至於那樣窮酸架子，說他是個夥友，他更不能那樣雄糾糾，氣昂昂，他問我的姓名，職業，以及訪友的事由等，一套的麻煩，我以爲他必定有這步手續，防備着有意外發生，誰知他最後說了個，「你的朋友沒在廠裏」。我又問他，「能否見別的朋友？」他說，「都在班上，概不接見。」我只好垂頭喪氣的往外走，可是那位矮個先生連忙說，「我進去看看，大概已經回來了。」弄得我也莫明其妙，只得再等一等，不多時，果然我那朋友從裏邊走了出來，我一見，就想質問那位談話先生的欺騙我，又一想，他或者沒注意朋友的回來，並且鬧起來，對朋友也不好看，左思右想，反正自己穿的不摩登的不登，被他們看成一個窮蛋，沒用處，忍住罷，沒法子，不過那位先生的，的確是叫人望之生畏，聞之可怕，但是四萬萬同胞，都能和他那樣，恐怕整個的中國，還不至於這樣「?」先生！你千萬保持着你那種固有的態度，教導着你那的兒孫，欺負我這樣弱而無能的人，絕對的不會抵抗，若是一個強而有力的人，你雖然向着他講和氣，恐怕他也要來欺負你的，看到這裏，還是你那種態度好，和氣是不中用的，現在一些事不都是鐵證嗎！

朋友把我讓在裏邊的一個小閣子裡，這才算是逃過了那位先生的門禁地帶，坐在一把籐椅上，朋友問我的生活，我當然要答覆說：「快樂！美滿！豐裕！舒服！」不然的話，將怕一呼，非貨即借，那豈不太不講面子，我們正談着話，那位矮個先生也走了過來，經過朋友的介紹，才知道他姓△，是一位司賬先生，我很感謝他，爲我報信，接着談了半天話，朋友因爲我初次去，也就領我大略的參觀一下，進了一所很大的房子，裏面有五六十個立着的和躺着的機器，都在軋軋的響着，動着，一些滿身油漬的工人，賴揮着交流的汗珠，作他們的機械工作，什麼「裁條」啦，「磨尖」啦，有的守着幾個「滿火」的爐子，恐怕在嚴冬的天氣，也要很熱，可是他們仍舊在忍受着幹，原來那就是「煎火」工作，朋友又指給我一部机器，說是新近發明的，非常方便，在從前，這三部工作，割斷，軋辦，穿孔，是分三部機器，必須費三回手續才能完成，現在全靠這一部機器了，同時的完成這三部工作，於時間，經濟，都省去不少，不過這機器是外國人的發明，我們中國仿造來用，到底是天朝有能幹，仿造力的確不壞，這一點小玩意，爲我們的那些工程司，機械博士，工業碩士，仿造專家……增輝不少，唉！我的博士同業公會上，用不着些這個！

從這一間大機器房裏出來，到了一間小屋中，門上掛着一個牌子是：「帰光室」，裡邊一位「眼鏡」先生，也在那裏揮汗工作，聽說他是外籍技師，雖然也算勞丁，而報酬可比我們支那華胄的多幾倍，因爲他們是獨一處的祕傳技藝，非用他來製造這種「國貨」不可，不然的話，請一個機械專家來研究，教授，那恐怕全工廠的資本還不夠一月的跳舞費！成功不成功還是另一問題！

上了樓，到包裝室，那裡邊全是女工，都坐在長櫈上，在一長案上包針，她們的手，都在不住的反轉，包得很快，個個口上帶着一個口罩，我想她們倒講究衛生，朋友說：「她們帶的是叫衛生口罩，防備着她們的呼出的氣，吹到針上長鏽。」我心想倒不如直接的說是「防鏽口罩」好些，誰叫她們去講衛生！

大略的參觀了一下，時候已快到六點了，廠裏也快要下班，我說了聲「回去」，朋友把我送出來，鞠了一個長躬，而我呢，肚子裏的餓神，也正在作祟了！

在這裏，我還要向那八字分頭先生，行一個三百六十度莊嚴而和氣的鞠躬禮，請你不客氣的接收着，以後還要去拜訪你呢！

二十四年夏天所作

雌黃外史

特約長篇　二五　八里莊人著

第二回　元多實蟄虫思動

辛本愧快快的走到辦公室裏，自己無聊的坐在沙發上，燃着枝煙在大出其神，有時自己捏起拳頭，亮在胸前，低低的罵出混賬王八羔子，竟敢捋老爺的虎鬚？怒眉瞪眼的癡想了一回，結果眼前一陣光明，都成幻事。獨自一人，由辦公室出來，緩步到參謀處，開門進去，見那些參謀先生們，一個個倒在牀上，面前安放了一盞燈，手裡擎了一支煙槍，聚精會神的在埋頭苦幹。

原來元多實雖然只有這個衛隊，但這個衛隊裡的兵士，是青一色的下級軍官。除裏也設了「八大處」，這參謀處便是八大處之一，而且是最高的樞府。這參謀處裏的第一人姓馬叫宏遠字笑近，外號叫賽伯溫。伯溫二字，還是元多實贈送的，因爲他是文武的全才，特派人到中華大邦，由古今名人大辭典上查出來的。中華方面，文的有劉伯溫這麼個人，曉天文明地理博古通今；武的有個毛伯溫，是目數得着的大將。馬宏遠的能力，是元多實所最欽敬的，以故以薦任職任用爲衛隊營參謀處處長。

這位馬參謀當然也是詩書門第出身，因嗜食鴉片，弄得前居而後弼的胸脯，凸稜稜兩個肩緊靠着耳朵，走起道來，十足的水蛇式的文士架子。單說馬參謀一見辛本愧進來，欠身笑道：「請來這邊吸一口！」辛本愧對於馬參謀，一來是元首信任人物，二來卻也配稱個年高有德滿腹經綸之士，故而敬重，不分彼此。忙笑了笑道：「正是怪悶的，要找你談談！」說完已走近了那一張元多實御賜的牀榻，一歪屁股坐下，放倒虎軀，側身對燈歆下。一般小參謀們看這風色，各自熄燈出了辦公室去了。列位以爲這是怎麼一段事呢？因爲這里曾經辛本愧下了一個手諭，凡長官至辦公室時，即有機密軍事，除參謀長留談外，一例退出！凡事論到軍機二字上去，也沒有說不通的了！這時，參謀室裏眞是聲音沈靜，壁上擺鐘，清楚的散佈着。

代郵

李均先生：信拜收。「一幕」初發表於何刊？何人譯？並擬讀何種書籍？均希一一示知。素玉具

陳順先生：信收。「醋……」一篇的藍本是什末？來信說明爲要。　編者

沒有這回事（一〇九）

司馬迨

那些向前衛跡的兵士，蜂擁般的上前鬧了起來，鎮上天隨後也就趕到了。

淫大廠子見鎮上天的服裝披掛，知道是軍長無疑了，便把他怎樣奉了烈風炯大王的命令前來投降，怎樣打死他的數十名引導路徑的護衛，怎樣想把他用繩子捻起抛到山谷裏去，詳細說了一遍。

鎮上天一見淫大廠子的模樣有點英雄氣，已生愛惜之心，又聽了這些話，覺得不大大憤怒，指着那數十名想綁淫大廠子拋到山谷去的兵士，對他的衛隊喊道：「砍了！砍了！！」一個衛士跑向前去，抽出大刀銀光一閃，碎！一聲砍在了一個兵的子彈袋上，把些子彈都砍斷掉在地下，剛要舉起砍第二刀時，却被鎮上天下了個命令止住了。

鎮上天止住了衛士，看他那十幾兵士都嚇成木雞般的呆站着，那個被砍在子彈袋上未傷半點兒的兵士，更嚇的抖做一團。

待了不多時，那十數名兵士，也恢復了原狀，都以爲是他們自己的上司給講的情，才得到了性命，忙一齊來道謝第二師師長亡大追，亡大追慌忙把淫大廠子怎樣向軍長講情的事，陳述了一遍；這十數名兵士，忙一齊又跑到淫大廠子面前，跪着跪了一圈，向淫大廠子叩響頭，並且一齊說道：「我等有眼無珠，不識參謀，竟然無理的冒犯起來；多蒙參謀以德報怨，向軍長求饒，我等才得到性命，何日答報大恩？參謀倘有用我等之處，赴湯蹈火，亦不辭也！」

興業地產公司

雲南路 空地廉價出讓

茲有雲南路五十三號公地一段計面積八百方步前葬雲南路坐北朝南面積寬濶整齊頗合市房住宅或學校會館等建築之用業主有意廉價出讓如蒙惠詢請駕臨本公司接洽可也

地址中山路大陸銀行三樓　電話 五五三三

張宅治喪處啓事

敬啓者山東省政府祕書長張子仁先生之老太太段太夫人於民國二十四年十月三十一日酉時壽終平寓內寢享壽六十六歲茲擬於二七後擇吉回籍安葬計聞哀啓等件正在趕辦惟時間迫促深恐計到後期且有訃告不周之處特先登報奉聞

北平西單大絨線胡同四十五號　張宅治喪處謹啓

青島萬國體育會　賽馬廣告

會址：中山路曲阜路十八號三樓電話三千八百零二號

慈善賽馬　定於十一月九日（禮拜六）舉行　聲明：十一月二日因雨未舉行賽馬現決改至十一月十六日，補賽所有準備該日所用之馬票及搖彩票等概改作十六日應用

本會大香檳賽馬　定於十一月十日（禮拜日）舉行　搖彩統票自第一號起至三百號止可到本會所預購第十次之票由第三百零一號起可到市內各代銷處選購

秋季大香檳票定本期開彩　本會秋季大香檳票準於十一月十日（禮拜日）第九次開彩每張五元現已出售欲購從早到本會或各代銷處選訂

遺失聲明

敬啓者敝人前在費縣路六號地有倉庫房一處因一時不慎將該房房圖一份及租圖一份均已遺失除分別向工務局請求補給許可圖樣向財政局請求補給租地圖外特此登報聲明以前之舊圖二份無論何人拾得概作無效特此聲明

敝人趙吉庵謹啓

汽車行一覽表

行名	電話	行址
永泰和	二〇七三　二六四四　二五七四	湖北路十二號
公德和記	四三〇二	肥城路五十四

華北酒精

五穀牌　雙鳳牌　純潔無毒　工業用品

十一月一日開始營業　十二月一日行開幕禮

青島華北酒精廠　廠址一替某路十三號　電話三六一二九　三四四六

勳臣氏　調經鳳凰蛋

此蛋當治婦女經血不調月經趕前錯後忽多忽少血色不正黑紫成塊氣滯血閉凝結不通氣虛血虧子宮寒冷崩漏不止赤白帶下小便淋痛行經肚痛肚脹腰痛腰酸腿痛兩眼昏發胸膈滿悶嘔吐惡心頭暈眼黑四肢無力生氣惱怒食寒涼瘀血成病癥結痞塊腹中積聚左邊一條右邊一塊攻上攻下心胃脹疼心慌心跳酸軟無力咳嗽痰喘午後發燒作冷面黃體瘦不思飲食日輕夜重自汗盜汗久不生育屢患小產或無子嗣及姑娘經閉乾血癆症即服此蛋無不立效藥力絕大萬試萬靈誠爲婦科第一聖藥每盒六粒洋二元服法另有詳章

證明有效　淋濁一笑丸

此丸專治新久白濁下淋精觸馬口尿道刺疼小便紅腫痛癢撒尿不暢或因膀胱有熱或受風毒發生臟毒大盛以致流黃流白經年處淋老濁不斷時好時犯以及傳染妻妾赤白帶下用過千方百藥不好試服此丸三天立止七日斷根價目每盒二元服法另有詳章（外埠）函購加洋二角

無效退洋　花柳消毒丸

專治男婦傳染各種花柳毒病發生軟硬下疳小便紅腫破爛魚口便毒楊梅潰爛刺痛毒火淋病毒串遍身筋骨酸痛結毒歸內遍身發起紅斑紅點以及老毒不淸瘀毒不淨各種臟毒惡瘡等症曾經服藥無效或注射藥針不能除根者即服此丸立能開關竅行遍身達四肢通五臟搜內毒化堅硬止疼痛無論新久等症立從二便消出永不再犯價目每盒大洋一元

康氏秘製　開胃舒肝丸

此丸藥性溫和男婦咸宜治九種肝鬱不舒專胸膈滿悶腹滿膨脹不思飲食倒飽嘈雜嘔吐酸水氣逆不順兩脅刺痛鬱氣凝結心胃疼痛急氣悶鬱噎膈反胃痞悶不暢等症見效神速久已著名即服此丸立能解鬱舒肝寬胸順氣和胃止痛凡由飢飽或急氣所得之病三付全愈一愈斷根價目每盒六丸大洋一元每付一九二角服法另有詳章

婦女通經化血丹

此丹專治婦女行經併月氣滯血凝血塊經閉不通肝鬱閉血悶氣相凝三五個月血經不見肚大成形面黃肌瘦乾血癆症嘔吐惡心不思飲食以至胎前臨產艱難交骨不開胎死腹中衣胞不下一切婦科雜疾血分不見之病即服此丹立能通經化血開鬱和肝消瘀化癥輕者只用一付重者連服三付血下立愈（注意孕婦忌服）價目每盒大洋二元外埠函購加郵費二角郵費通用來函掛號

靈效健坤白帶丸

此丸專治婦女經血不調赤白帶下久患腰酸腿疼膝軟百病叢生而致子宮寒冷血虧血虛面黃肌瘦飲食無味身體作冷兩脇發脹作痛夜不安眠一切紅粉白帶等症日久失治必成癆病此丸因元神補血氣血寒血熱統顧老幼咸宜服之健體止帶面色轉潤見效神速久已著名凡婦科帶症一盒全愈永不再犯無效退洋每盒六丸大洋二元函購另加寄費二角寄濟南援郵子

●改造容顏新法●

雀斑藥水　面有雀斑頓覺醜惡財運子善亦有關礙此藥搽上七天退盡過期不效加倍退洋每瓶二元

面刺藥水　面部之刺又名面皰形如熱癤稍有痛癢內含白汁關係運道又損美觀此藥其效驚人每瓶一元

拔毛藥　此藥能除毫毛鬍鬚如髮生不太低與眉生之處此藥搽上數分鐘內立可化盡每瓶一元

玉容丸　此丸能令皮膚色白光豔爲美容內服之聖藥服後經潔血液潤澤肌肉無不移醜成美每瓶二元

蘆容素　皮膚粗糙雞皮皺紋雀瘢斑等搽之保可容光煥發確有改造面貌之功效每瓶一元

生毛藥水　能生毛髮鬍鬚功效神速病後產後無論瘡疤或男女無毛均能生出且保永無脫髮每瓶一元

腋臭藥水　腋下狐臭遠熱汗出其臭更甚此藥搽上臭垢立除且可面試愈後永不復發每瓶一元

濟南總經售　緯三路西張聲子藥品部三大馬路廣告

青島經售處　太和春 金鄉路十二號　安濟藥店 泰山路八十五號

復興後第十七期

（每星期二出版）

◀來稿請寄小朋友編輯部▶

曼翻主編

李村旅行記

青島市立黃台路小學校五年級曲翠蘭

我們學校，在十月二十六日那天，赴往李村旅行。是日天還不明，大約在五點鐘以前，我因心裏有事，所以就早早醒了。於是就即刻起牀，穿衣，洗臉，理髮；忽忽的用過早餐，帶了點心，背上水壺，別過父母，急到學校集中。到校後，便見同學們已經來到很多，校院，教室，早已紛紛擾擾人聲雜亂，鐘敲八點同學和老師，都已到齊。我們即刻坐上預先僱妥的公共汽車，一齊出發。汽車如飛的在路上開着，我們由畢老師領導之下，唱起旅行歌兒來，異常快意。不多時，就到了目的地了。於是，我們下車排隊出，順着那些不大平正的街道，往前行去。先到華粉廠參觀，又到第五監獄，獄中犯人很多，都在工作，情形都很忙碌，也都很守紀律。據說：每日工作八小時，吃飯也很衛生。接着到農林事務所，參觀植物，動物，都很有趣。後來出了李村，往西行去；行了約有三里地的路程，便到了水源地。有一位頭戴軍人帽，身穿黑制服的，出來歡迎，引着我們各處參觀。裏面也有機器，也有鍋爐，參觀完畢，又排隊出發，時已近午，即到李村中學膳堂吃飯。董老師一路隨時隨地；手拿着一枝筆，和一本畫簿，到處給畫；雖在用飯的時候，也是手不停筆的作寫生工作。動物，植物，風景，人物，畫的甚麼都有。飯後我們隨便在各處玩玩，正在玩的有味，樂而忘返的當兒，忽聽號嘴吹的吱吱亂響。我們知道正在齊隊，不得不趕緊聚齊，坐上汽車回歸學校。出了李村，行不多遠，只見路傍，有一個鄉下纏足的青年女子，騎着一頭小驢，抹了一臉的脂粉，頭上插着一朵紅花，懷中抱着一個紅色包袱，一個半老的男人，給她牽着牲口，看光景大概是走娘家的樣子。轉眼的工夫就不見了。那些夾道的桃柳，被風吹的前仰後合，好像一些醉人，向着我們來開玩笑似的。到校之後，天已四點；我們便散隊回家。晚飯後，和弟弟妹妹，很快樂的開始談論旅行的故事哩！

我們應具的目標

市立太平路小學分校 朱耀鑾

凡人處事接物，都有一個目標，若是沒有正當的目標，一行動起來，就要走出軌外，尤其是我們青年學生，意志薄弱，行止無常，又當這種天災人禍，內憂外患的國難中，如不決定將來的志願，埋頭苦幹，努力向進，則後患莫測。

但現在世界各國，無一不擴張空軍，以備第二次世界大戰，從空中取勝，所以報載意相墨索里尼說：「無空防即無國防。」又法國飛將軍亦有「將來戰爭之決勝，在於天空」我們看了這幾句話，就要個人都有作飛行家之希望，而爲祖國爭光榮，以報中山先生千辛萬苦造成中華民國的一番熱心啊！此乃我們中國人將來應具的目標。

勞小姐家庭

小六年級 薛劼禮

湯山上，有一個勞樂天小姐，家裏沒有父母，只有一個小弟弟，勞小姐天天用心教小弟弟讀書做工，姐姐一點一點的教；弟弟一點一點的學，姐姐教得好；弟弟學得好，姐姐只教了幾十天；弟弟書也會讀了，工也會做了。

勞家本來很窮，姐弟兩人天天苦吃苦做，姐姐做工得來的錢，拿去買米買飯；弟弟做工得來的錢，拿去買菜做湯。他們一天一天的這樣過去，心裡都很快樂。

弁是讀書，他們是沒有飯吃，仍是要讀書的，有一天姐姐不好過，沒有做工，晚上沒錢買米，兩人只得吃點菜湯，就去讀夜書，兩個人勞苦苦的做工；快快樂樂的讀書，他們家裡苦得了不得，但是他們做人很好，等到弟弟長大了，做了個很有用的人才，人家都說是勞小姐的家教好。

夢

西大洋小學六年級 趙顯紋

細雨濛濛，我恍惚地從家中走到一個戲院裏。到了那裏，見臺上有一個黃臉婆，正在拉長了嗓子唱，半天一句，中間雜以琴聲，每唱一句，隨着便有片鼓掌聲，我是一個不懂戲者，那掌聲是表示讚揚，或是笑罵，我也無從知道。一會那黃臉婆就停了唱聲，一搖一擺的走到後臺去了。這時觀衆們才長長的喘了一口氣，忽然鑼鼓齊奏，頓時臺上滿了穿紅着綠的人們，各執槍刀，亂跳亂舞，撕殺起來。這時我的腦中昏亂極了，恨不得一步走出戲院，心中一急，便醒了。那時天尚未亮，我便自己追念夢中所見，我想舞臺所演奏者，令人頭昏眼花，莫明其妙，恰恰是現代社會的反映。

小桃的悲哀

西大洋小學五年級于守章

小桃是個很苦的孩子，他在五歲的時候，有一夜，他母親患了一種急性的傳染病，是夜便與世長辭。小桃的父親，又給她娶了後母，後母來的時候，帶來了兩個異姊妹，一個七歲，一個十歲，從此小桃的環境便日趨於惡劣了。異姊妹常常欺侮小桃，而小桃還不敢在後母面前哭，只得背後啼泣。若是給他後母聽見，那可不得了，那不是罰跪，就是吃打。終日沒有休閑的時候。每天後母一早起來，叫起小桃來工作，小桃的兩個異姐姐却是甜甜蜜蜜的睡着。等到小桃給他們預備洗面水來的時候，才起身，有一天，後母對小桃的父親說：「你快把小桃送到外祖母那裏去，我養够了。」父親便將小桃送到外祖母那裡去。我想處在這樣環境中的小桃，是怎樣的悲哀啊！

可憐的災民

聖功女子小學五年級 盧耀楣

外面天氣冷得很，北風呼呼怒吼着，我才起牀，走到大門口，忽然聽到一個小孩子微弱的哭聲，我爲好奇的緣故，便順着這聲音走到大門外，雖然天是這樣的冷。

啊！這不是昨夜才從內地逃難來到這裏的可憐災民嗎？難道他們昨天那樣大的風一夜都沒有住宿的地方嗎？現在躺在那女人懷裏的小孩凍得臉發青紫色口裡不住的發出微弱的喚聲餓呀！冷呀！可是他的母親也是沒有辦法。

可憐災民呀！那些地方是你住宿地方？你如今不怕餓嗎？難道你也不怕冷嗎？你故鄉上那裏去了？呀！我真不忍的再想你這一般可憐的災民啦！

秋天的晚上

尙德小學六年級 薛蓮珍

我們一天所學的功課都得要到晚上溫習的，因爲在這個秋天的晚上讀書，是一個最好的時候，天氣正在清涼的時期，人人心中都很快樂，尤其是到夜晚的時候。又有許多秋蟲唧唧的叫着，很好聽的歌聲，好像表示秋天到了的樣子。凡一般讀書的人，很願意在秋晚溫習功課，被風兒吹到身上十分舒服，腦子也很靈活，讀起書來很有精神，這是甚麼緣故呢，就是因爲我們的好朋友是清風，秋菊，蟲聲。牠們能使我們的精神提振起來，使我們格外有興趣，能令我們把睡眠的時光忘掉了，你看這個秋天的晚上，對於我們讀書的人有多麼大的功用，凡我一般讀書的同學，不可把這個秋晚空過了，應當在這個時候努力的用功。

日常生活之一

黃台小學六乙 王雙祿

十月二十三日，陰，星期三

放午學回家，表哥隨順居然也來了，心裡非常高興！臉上表現出來沒有，我不知道，只是歡喜的餘波在心裏拍拍地跳動着。

我拿出作品來賣弄，並且還把時報的小朋友週刊擺在他面前，意思是要叫他看看我的作品開學日。

果然！後來他在口裡咕嚕的念着，我好似得到勝利似的跳躍着，最後見他的眼微微的點了點，我知道把「好」字放到文章中了，不覺得手舞足蹈的說道：「你看够上甲等罷！表哥！」

不料表哥沒有回答，只是在粉紙上用圈圈着，我是越發的高興，不是媽媽催得急，連午飯還忘了吃呢！

晚上抄作文她退學的一剎那。

林續拾珠不昧

尙德小學校 六年級 李學農

現在社會上一般人，往往見了人家的東西垂涎，因此就有偷盜的，把人家的東西偷了來，藏在自己的手裏，便覺得很得意快樂。但是在被偷者的方面，却是難過非常，小則自己暗暗的悲傷，大則還發生性命的關係，在偷者方面，他只管圖自己的便利，不管人家悲傷不悲傷了，你想他們的良心安在，照這樣的，若是拾着了人家的東西，更要覺得正大光明的事情了。

可是宋朝時代，福建尤溪地方，有個姓林名績的學者，他却不這樣，一天，上京都去考試，走到河南汝南縣，天色已晚，住了一家旅館，就寢的時候，見有一雙匣子，內有珠子百餘粒，他鷄鳴即起，急忙地去問店主說：「前天我住的房間裏，是誰住宿的」，主人說：「是姓黃的客人」，他便叫店知照他，「等了姓黃的客人來時，」叫他到上庠去會我，一天，客人來了，店主告訴他，他即到了上庠，林績把珠子都歸還了他，這客人覺得感激非常，便把珠子拿了一半酬林績，林績決心不要，推卻說「我若圖服何必費許多心思，我不過拾物不昧就是了」。請看林績的品行好不好呢？我希望諸位同學，也要學林績這樣才好。

代郵

風葉兒：信稿均收，謝謝。假期錦旋，未獲往送，悵甚！暇時望過我一談！ 曼翻上

翠蘭小友：您的信收到了，稿子已發表，望繼續努力。祝您愉快！ 大朋友曼翻

海藻晶

中風醫治及預防法

●頭暈耳鳴手足麻木中風之先兆 ●肥人老人飲酒人須預防中風

中風(即腦溢血)之原因，係因腦血管之破裂以致，血液外溢，壓迫其附近腦部神經而發生之症狀也。凡人年逾五旬，氣衰之際，多有中風之疾。蓋人之血管如橡皮管，常久之使用。則失其生理的彈力。及潤澤性，而致硬化脆弱。故老人之血管多易破裂中風。且酒之爲物，一入體內，變成脂防質之沉着，多使血管硬化破裂，飲酒者之易於中風，職是故也。

(蓋肥人多中風。)爲我國醫學上之一大警語。而凡頭大、頸短，胸闊、腹大，臍深，項後帶橫皺，胃健善食者，名曰中風體。實一胸凡有頭暈耳鳴，視力衰弱，失眠昏忘，手足顫動，足背浮腫等狀態，皆爲預告中風將發之先兆，然亦有無何等之先兆，而於談笑遊樂之時．突然中風昏倒者，此係腦血管破裂而大出血，概不得救，或僥倖不死，亦難免口眼歪斜，或半身不遂，「海藻晶」係根據我國歷代太醫院祕傳實驗丹方，應用科學的新藥理而改良調劑者，誠有軟化血管，調平血壓，醫治中風之偉效，歷經動物試驗，及臨床試驗，其效力較諸局方活絡丹，人參再造丸等，及最近西藥之血管製劑等，奏效迅確，有殊勝之功能。

(海藻晶)專治中風(腦溢血)、口眼歪斜，言語不清，動脈硬化，狹心症，風溼骨痛，半身不遂等症，有不可思議之神效，海藻晶每瓶三元 每料二瓶六元

補腎強壯劑 腎氣丸

強國必先強身

腎氣丸之科學的特徵

腎氣衰弱一症，爲古今中西最難治之疾病，凡患腎及生殖腺內分泌機能有所障礙者，概具有此症狀，且以病人自身觀之，經性天賦本能之幸福，不得人世之樂趣，可謂人生最大痛苦之事，據日本狩野病院統計，神經衰弱病者二千二百四十五人中，自訴「性神經衰弱」者，有一千九百八十六人云，其數實占百分之九十，實爲可篤之事實，蓋臨床醫師之最大難關，在治療性神經衰弱症，古今學者爲謀得確實有效之方法，孜孜研究者，既幾千百年知，而仍不得有效之藥物，現今市上，雖有所謂補腎特效藥品，無慮數十百種，而皆不惟缺乏根本，治愈之救能，並見有一時的滿足之效力者，亦不可得，良可慨也，

於是，上海佛慈大藥廠國產藥物研究所，爲謀解救腎氣衰弱者之苦厄，而悉心研究之結果，錄發見張仲景腎氣丸，能療治性神經衰弱，確有特效，茲略述其科學之特徵如下。

腎氣丸係我國醫聖張仲景先生之特選靈驗，具有歧黃以來五千年先醫臨床實驗之歷史的根據、其立方之徵妙效力之確實，爲古今幾千萬億國人之體驗證明者，故能正正堂堂公開藥方，（方見金匱玉函經及佛慈出販補腎祕方）歡迎全世界中西醫家之臨床實驗，而不可與現下市上流行之所謂祕方補腎劑及外國成藥等無價值者同日而語，蓋彼外國祕方成藥，我國一般醫師概不採用，因不能以寶貴生命之人體，供給外人祕藥之試驗品也。

腎氣丸係根據我國歷代大醫院世傳古法，并應用最新科學之器械及技術，由八味國產藥物，抽其有效成分而調製者，故絕無樹脂及纖維等無用物質摻雜在內，且量少力多，服用簡便，奏效迅確，較諸舊式炮製者，誠有天壤雲泥之別，

現代新藥之諸腎氣強壯劑中，最盛行者，當以睾丸卵巢等臟器製劑，與植物性鹽基育亨賓Yohimbin等品爲最著，然據藥理學及臨床醫學上之實驗考察，前者容易腐敗，且效力不甚確實，後者則係一種毒藥，如用過其量，則其毒能害人體，而惟腎氣丸則係歧黃以來五千年間實驗於人體，有萬金而無一害之特效聖藥，具有增進副腎腺及生殖腺內分泌刺激素Hormone之作用，使人維持及回復其青春時代特有之功用，誠有史以來超越中西之理想的補腎強壯劑也。

連服一瓶，食慾大進，元氣倍加，連服一料、腎氣機能絕對強壯，進服二料，雖老衰無能者，能恢復青春時代之腎氣精力。奉贈補腎祕方三十萬册，函索即寄（佛光牌科學國藥腎氣丸）每瓶（服七天）定價洋二元每料四瓶（可服一月）洋八元

青島四方路七十七號樓上(即中山路角) 佛慈國藥廠分發行啓 各地中西大藥房均有代售

婦科聖藥 當歸素

月經不調則百病叢生

▲婦女身上大事▲愛他的男子更當注意

▲中國歷史的靈藥▲科學製造功效更大

各國醫界公認調經唯一良藥 當歸素

德國婦科專家希爾特博士，曾研究中國醫藥，將中國藥當歸，分贈歐洲各國醫科大學醫院廣徵各臨床醫家之實驗，結果皆得奇效，故最近希爾特博士，在德國醫學雜誌上聲稱，歐美醫界對於婦人月經不調症，尙未能發見有效之藥物，然五千年年前，中國醫藥界早已發明調經特效藥「當歸」，而其藥理的作用，亦甚適合於現代科學的醫理，且依諸婦科專門大家之臨床對照實驗，咸公認當歸對月經不調之一切病症，確有特效，距今數千年前，科學尙彷徨於黑暗中之時代，其所發明之藥物，能符合於現代科學之醫理，實爲環球醫界最有價值之事實云，當歸氣味苦溫無毒，神農本經認當歸爲補血調經溫宮妊娠之惟一聖品，漢醫聖張仲景會處溫經湯以當歸爲主，外台千金諸方，皆將當歸作婦科之無上良劑，蓋根據歧黃以來五千年我國歷代國醫之臨床實積者也，

一、「佛慈當歸素」係選擇國產道地藥材當歸，應用真空蒸溜器，依科學的方法，提精華以改良調製者，故其效力較諸舊式泡製之飲片丸散，及外國製之當歸精，確有殊勝之功能。

二、「佛慈當歸素」之醫治作用，專治婦人氣血虛弱，月經不調，停經閉經，經來疼痛，赤白帶下，小腹冷痛，脣口乾燥，久不受孕，宮冷不妊症，及胎前產後一切疑難諸病，有不可思議之特效。

▲佛慈當歸素大瓶洋二元小瓶洋一元▼

佛慈 杏仁精

治咳潤肝

藥理說明書承索即奉

適應症 新久咳嗽，氣管支炎，肺炎，肺癆，呼吸器諸病。

每瓶價洋五角

補腎強壯 參靈酒

藥房均售

成份 本品係人參素及淫羊藿之主要成份加上等牛庄酒以科學的釀酒方法煉製爲藥酒

主治 男女性神經衰弱陽萎發育不全腎虧無能遺精早洩精力減退宮冷不孕等症

北京康家驗名

虎骨追風丸

(專治)半身不遂　腰疼寒腿　四肢麻木　筋絡拘攣　風溼骨痛　癱瘓傷痺

獨門祕製　唯一妙藥　並無二家

此丸係我康家祖傳祕方靈效昭著早已各省馳名近有無恥之徒在京津假冒魚混目希圖影射我樂望購者認明康乃安祕製爲眞以免誤病兩方幸甚▲此藥舒筋活血普通十二經絡行週身骨節專治男婦新久受風受寒腰膝肩背筋骨各部疼痛肝風氣串四肢麻木手足浮腫半身不遂閃腰岔氣跌打損傷以及十年二十年老寒腿張遍千方百藥醫治無效者速服此丸蒼實無難保痊愈▲每丸二角五每匣十丸大洋二元▲象貼虎骨膏功效尤速▲大張一元小張六角另有主治詳細仿單

固精健體　全牛補腎丸

立止夢遺　滑精專治　腎虛陽萎

此丸專治男子腎寒夢遺滑精房勞過度精冷精清陽萎早洩快感缺乏久無子嗣勞傷咳嗽腦系不足記憶退減頭目眩暈腰酸疲倦凡男子一切腎虧精神不足四肢無力飲食無味等症服用此丸元陽立充體健食增精神換發誠男子實品也價目每盒大洋一元

女科靈藥　調經養血膏

此膏本醫家傳祕方功效神奇與衆不同專治婦女經血不調前經後期經多經少紫黑成塊血崩白帶行經腹疼腰酸積氣及寒凝滯瘕段左條右塊面黃肌瘦盜汗咳嗽子宮虛冷久不受孕一切氣血兩虧血經百病婦女經閉乾血癆症服用千方百藥不好醫治無效者速服此丹立能奏效每盒一元加料二元(內服本藥者方祕膏)功效尤速每貼六角大貼一元另有主治詳細仿單注意認明北平康乃安祕製爲要

肝氣大王　舒鬱平肝丸

此藥專治男女新久肝氣不舒暴怒傷肝憂思傷脾飲食傷胃以致食傷腹結兩脅膨悶脹滿胃脘刺痛嘔吐吞酸噯腸及反胃倒飽嘈雜不思飲食心跳神倦怔忡驚悸面黃肌瘦腰背抽疼四肢麻木一切肝鬱肝氣諸症無論新久均能立癒奇效惟於肝氣一門尤有特效不但立止久服確保除根永不再犯價目每盒大洋一元另有主治詳細仿單

▲青島分銷處　福海藥房黃島路中間十六號　太和寮會鄉路南首二十一號

▲濟南分銷處　商埠小緯六路北口大仁堂藥房

▲總發行　北平前門外興隆街弘福寺　福安醫館

外埠函購另加郵費兩角信寄北平總號款到立寄不誤招聘代理另有酬報

一盒包好　白濁　白帶遺精

白濁一症如誤服含有嗎啡之硬霸劣藥更易促毒菌內侵無異火上加油必致時愈時發轉以除根惟有本藥房之奇效草　配製選取王道藥品絕對不含嗎啡硬霸之劣藥完全根據病理注重澈底治療自不能與一般專以營利爲目的狂吹亂誇不顧病家安全之藥品相提並論功能清濁利尿驅毒止痛消炎退腫殺菌滅毒根本治療除根包不復發生育照常。每盒一元。特製二元

主治　男子白濁　尿道刺痛　馬起糊口　新病舊症　女子白帶　遺精滑精　體虛腎虧　急性慢性

以上諸症曾屢治不愈或遍服中西各藥及電療注射不能見效者速服此草輕者一盒重者二盒縱使三年五年難治之老白濁白帶立能痊愈能將毒菌殺滅無餘包可當日見效永遠

一瓶斷根　咳嗆　氣喘肺癆

補肺露　係本藥房選取王道藥品運用科學方法配製而成其味甘美絕對不含麻醉毒質功效偉大愈後決無復發之患專治男女老幼一切肺經百病雖年深月久及甚至十年八載極重極危險之咳嗆肺癆等症服之莫不立愈斷根。每瓶八角特製一元

主治　新老咳嗆　失音聲啞　痰中夾血　乾咳痰咳　氣急哮喘　產婦咳嗽　寒咳熱咳　痰有腥臭　小兒頓嗽　夜不安枕　老人痰多　百日童咳　傷風咳嗽　吐血咳血　肺結核症

以上諸症速服此露輕症一瓶重症二瓶斷根

一盒包好　橫痃　下疳　解毒丸

此丸專治男女五淋白濁花柳染毒梅瘡魚口便毒陰疽小便腫爛或宿娼受毒累及妻妾子女下部破爛疼痛難忍或誤服市上升提霸藥流毒入骨筋骨酸痛經年不愈久成殘廢貽誤性命以上諸症速服此丸立可摟盡一切宿毒毒退消橫痃輕則一盒重者二盒包可斷根永不復發。每盒一元

橫痃消膏　外貼此膏內服解毒丸三天之內立如患橫痃魚口便毒陰疽未破者速可退消包可痊愈永不復發。每張一元

小便腫爛肌生散　男女下部腫爛膿血淋漓腐爛不堪甚至爛卸下疳等症速將此散搽於患處內服解毒丸外用洗毒水洗滌三天之內立可去腐生肌每瓶一元

消腫殺菌洗毒水　專洗一切花柳毒症象洗淋濁刺痛。每瓶洋六角

上海五馬路西　採芝堂大藥房總發行　青島中山路中　金星藥房經理

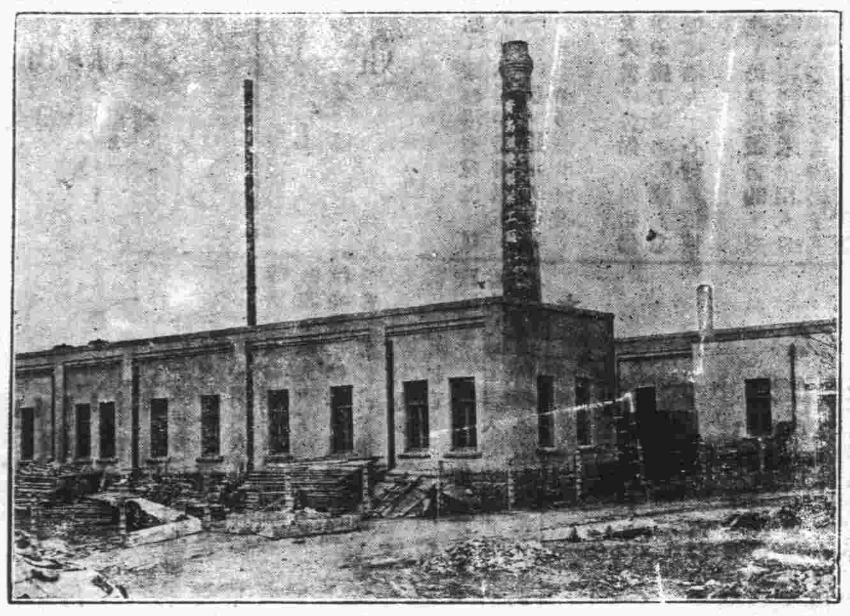

青島滋養軒製菓工廠　電話三三五二五號

價廉味美

購用者可由工廠直接送到

機器自造

各種滋養餅乾　各種滋養櫻花糖　各種滋養牛奶糖　各種西式糖菓

總發賣處　中山路　滋養軒　電話二一四八三號

牛奶部　青島牧場　電話二一一七六號

青島牛奶舍

衛生消毒　牛奶

滋養富量　山羊奶

請飲！

▲欲使兒女健全活潑▲

▲欲使身體肥胖强健▲

本場特點　開幕最早　民國四年已至於今　規模廣大設備完全　良種牛乳不誤主顧

牛奶場　太平鎮　電話三〇〇四

本行　堂邑路　三〇三六號

分行　遼寧路　五一〇六

滬上唯一大旅館

新亞大酒店

地址◆上海北四川路郵政總局側

住房三百　設備完善　服務忠實　房租低廉

新亞酒店的成功使我們深信我們中國民族不是不能過整齊清潔的生活　民國廿四年九月十二日　胡適

阿波共同汽船出帆廣告

大連直行威海衛芝罘行

▲十六號共同丸　十一月七日上午八日正午出

共同會社啓

代理客票處長安路二號共同販房電話二一六二四

大連汽船輪船出帆廣告

▲大連行

▲大連丸　十一月八日正午入後五時出

▲奉天丸　十一月五日正午入後五時出

▲青島丸　十一月九日正午入後五時出

▲上海行

▲青島丸　十一月六日午前七時入正午出

▲奉天丸　十一月七日午前七時入正午出

▲大連丸　十一月十一日午前七時入正午出

大連汽船會社啓

電話　二一七二七(出口部)　二一一三六(船口部)　二五六三(出口部)

敬送

遺精早洩　健忘不孕　腎虧腦弱　古宮祕方　不取分文　並送靈藥

先祖如南公官遊蒞都得於大內治腎腦諸病服後能使精髓堅固思想靈敏容顏美潤神效驚人先祖在日三十年來嘉惠鄉里俱奏奇效遵囑濟世敬托上海斜橋局門路一一三號博濟局代送函索郵報即寄(樂六)

產婦之福音

以世界無比指壓分娩之祕術能使產婦減輕痛苦雖初產婦亦無甚大之痛苦即能安全分娩敝產師在青十餘年精通華語如有貧困者接生費皆可遂時商議格外低廉

女產師　久保多利　廣東路四號　電話五七二一號

乳兒科　小兒科(病室清潔)　X線科

診察時間　上午八時—十二時　午下五時—七時　星期日下午停診　急診隨到隨診

廣瀨小兒科醫院

青島鐵山路一〇　電話二八二九番

啓新洋灰　愛國同胞　提倡國貨

馬牌洋灰是中國第一家洋灰成色優良堅固耐久各界早有定評現在大家提倡國貨本公司爲歡迎顧客起見特別廉價　光顧諸君請至下開各處接洽

青島分銷處　館陶路廿三號　同源公　電詢四一五八　荷澤三路廿三號　義和祥　電話二四一八　中山路廿七號　祥泰號　電話二二一七

青大農場

出售牛羊奶

提倡推廣廉價出售大小奶羊　醫師化驗消毒清潔滋養衛生

電話六三七二號

無線電界之好消息

本行今爲提倡無線電智識之普及起見特運到各種收音機及無線電之一切應用材料無不俱備並設有修理部以優秀之技術代客修理定價低廉倘蒙賜顧竭誠歡迎

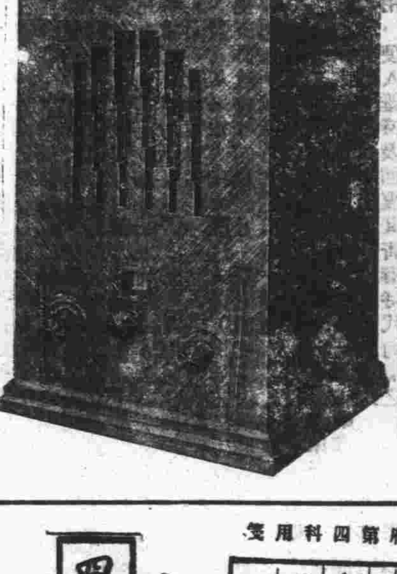

光喜洋行　青島聊城路八五號　電話二四七三　二零零七號

鈴木醫院廣告

啓者，敝人服務醫學界，垂二十年，初在滿鐵醫院，歷任產科主任有年，繼開東聯醫官，嗣在大連醫院創設鈴木醫院，後於民國七年來青，開設鈴木醫院於新泰路，專治一切小兒科，內科，花柳科，對於婦產科，尤具特長，凡一切難產之病，一經診治包管立即產生，且能保全母子生命，對於婦人產科手續敏捷，在青是手屈一指，對于產婦手術完善着手成春院內看護特多，病室清潔，對於看護病人格外週到，對於中國人方面特別優待，院內有精通日語劉君從先担任翻譯，凡患病者請即來院診治便知言之不謬也。

本院新泰路電話二二零一　在本院診治

分院臨清路電話三零零九　在分院診治

產婦科　小兒科　內科　性病物療科　急病隨時診治

醫學士院長鈴木健吉　新泰路十一號

上海飯店

敝菜社特請在俄境作名厨師專烹調俄法大菜味道適口與別不同各界諸位勞步駕臨不勝歡迎再內有西式大小房間出租屋內清潔家器俱全價錢格外便宜

敝社上海飯店啓　湖南路三十五號　電話五九零二號

山東醫院

治療科目　內科　小兒科　X光線科　花柳科　專門

診病時間　午前八點至午後八點　急症例外　往診隨請隨到

本院特設血液糞尿細菌等檢查　病室清潔　設備完全　看護週到

院長　日本帝大醫學士林謙相謹告

院址青島夏津路八號　電話五五七〇

敬送

夫人生之最感痛苦莫甚於遺洩腎虧腦弱不孕等症其來也漸初無若何痛苦及至深重難扁鵲再起亦同無術鄙人罹年過從山右曾一度將祖傳祕方給親友服諸病盡却厥功甚偉去秋因事南來俗務羈身無暇及此乃被友好暨鄉里之催促特惜重資精印成册重行濟世病者請向上海新聞路四五七弄懷春房函索即寄不取分文

康莊氏謹啓

美國自來水筆贈券

敝社經售歐美自來水筆多載以貨眞價實得各界踴躍購用。上月大贈送一月今已期滿。茲因各界來函要求今再繼續犧牲一月。以答惠顧雅意。近因市上發現假貨混售。買主每多懷疑。特將山東榮成縣政府第四科郭巽三先生來函贊美適用。並續購買。列載報端。證明敝社貨眞價實。非假貨招搖也。◎剪報附洋一元三角。當寄上眞14k眞美國郡脫牌自來水筆一枝。贈華盛頓牌一枝。金筆尖兩個。美金新生活紀念鉞子兩個。每人限購五份。合購五份。再加贈美國高等鉛筆五打。不合包退還洋。郵票通用。犧牲品概不批發。來函須掛號。平信遺失不負責

上海五馬路棋盤街九福公大樓　四海書社總經理

四海書社總經售　啓

上海五馬路九福公大樓

出售羊奶

觀海一路二十三號德國飯店出售新鮮羊奶價格低廉(電話三九五七)奶質濃厚隨叫隨送

敝公司現有(一)倉庫兩所坐落大港交通便利(二)小樓兩所各三間上下水道齊全坐落黃台路地點清幽最合住居之用(三)尚有其他雜院各房按間分租坐落西藏路芝罘路并萊蕪路有樓房一所租價從廉如欲租者請向

美商　中華平安公司接洽　無任歡迎　泰陰路五號　電話五零六二號

本公司兼辦水火保險

命理專家　周大痴

周君大癡擅長命相尤精卜筮遍遊京滬平津漢口各地凡足跡所至總其批斷者無不傾口贊許去歲曾在本市兩月有餘聲名大噪嗣以津埠紳商名流函電相邀當即赴津已十閱月矣深得津地各界之稱譽現應友人敦促業已由津來青仍寓大港路三義棧我青埠各界人士如有疑難不決或欲知前途之休咎者盍與周君一談定可瞭然特此介紹

介紹人　王得庭　戰警堂　黃恤伯　易天爵　李祖模　唐渭濱　奚東曙　王蕙洲　楊文申　尹致中　朱養吾　鄭子綍　吳錫壽　朱富夫　保賓昌　林冠賢　姚海帆　姜順如　張樂古　趙宗約　敬啓

匏廬譚薈 （一〇八）

茶園與舞台之演進

青島掌故之十

本市歌台之風，自受票房影響，爲之丕變，非上三路脚色，勢難打得住泡。然而來此中上脚色，多爲男伶，而坤伶足以抗衡男伶者，尚無一人嘗此獻藝也。

中山路山東大戲院，因國產影片，日就沒落，曾一度改演舊劇，適名坤伶章遏雲由滬過青，遂在該院露戲，佐以奚嘯伯之老生，殊使島上人士耳目爲之一新。

遏雲爲平津坤伶四大金剛之一，幼從老伶工王瑤青習花衫，爲其得意弟子，以票而紅，下海後聲譽鵲起。

遏雲貌端莊而饒嫵媚，爲津沽名士而兼名記者之王小隱君所賞識，捧之最力，遏雲地位由是益隆，對王亦頗垂青，曾有二人實行同居之一度喧騰，然而文人盛名，終敵不過金錢實力。

遏雲卒與皖督倪嗣冲之七公子相結合，爲其量珠聘去，未一年終以公子情薄，姐兒性蕩而告仳離，重登氍毹，再作馮婦，表情之細膩，扮相之秀雅，尚卷人意，而嗓音之圓韻，則遠不如前矣。

幸賴海上聞人杜月笙君，來函情託，浼人捧場，故某大機關有每日購票四百張之報效，以是遏雲名利雙收，而賦歸去也。

歡迎！歡迎！小米麵，大麥粉，珍珠米，高粱麵，都是窩窩頭的原料，也是精神上的命根，願大家助我一把火，炊成這勞苦大衆的美品，歡迎！歡迎！

茶廬雜纂

疑盜爲仙

黃顯士爲揚州功曹，秩滿南遊，在瓜州渡船中，遇二少年，熟觀顯士，相顧曰，此人甚肖鄱陽忠烈王也，顯士固鄱陽曾孫，聞而自陳，并詢相識之故，二子曰，吾識爾祖久矣，黃以廣衆中不便多詢，及抵岸，方欲啓請，二子遂忽忽負擔而去，黃心謂非神即仙，殊覺悵惘，惟虔心嚮往而已，迨翌歲北歸，往訪邗邑宰於署，方垂簾坐話，聞吏人白，於某處捕獲發塚盜六人，宰令召入，皆束縛甚固，旅之於庭，黃熟諦認，向日同舟之二少年，亦縲絏於內，乃驚曰，斯二人非神即仙，何亦被獲，因備陳前事，宰即令先鞫二子，須臾款伏，皆云發墓有年，黃即以前說令詰之，曰曩嘗發鄱陽王塚，大獲財物，見當門一貴人，年約五十餘，顏色如生，鬚髮斑白，偃臥于石榻，容狀正與子相類，我舟中遇子，又知黃氏係鄱陽之裔，故而妄言，豈有他術乎。

劉酮芬爲淮安某縣之丞，因事赴鄉，在野航上遇二少年，向之熟視，相語曰，此人大類諸城劉文正公，酮芬是文正孫，聞之與通款曲，少年曰，昔曾識文正，劉聆言訝其年少不符，欲窮究之，而二人故與他客暢談，不之顧，抵岸後分道而去，劉心疑不置，後劉調他縣，一日報縣中獲盜數人，劉時兼攝捕檢，乃令召入鞫治之，曾見向日野航兩少年，亦在盜中，乃先詢二人，云前在劉氏家廟中，盜得書畫甚夥，文正遺像，亦在其中，因酮芬貌類其祖，故前在舟中，隨而戲言之耳，書畫多已貨去，惟遺像未敢出售，至今尚在，劉既審結此案後，復將其先祖之遺像取回，人皆謂文正之靈爽不昧云，綜觀以上二事絕相類，一爲發墓，一爲盜竊，皆言之無心，聽者有意，向使二案不破，則黃劉二人，必且以爲非神即仙，縈於心曲，詫爲奇遇矣。

杏林閒話 （三七）

國醫劉鳴九（診所設神州藥房支店）（續）

（三三）答陰島鄉區建設辦事處王健民先生

閣下年幼失學，而能有此典雅書函，秀麗書法，實令人欽佩！但方今之世，任爾經綸滿腹，才華蓋世，苟無奧援提攜，亦終與賈生屈子輩，太息流涕鬱悶愁慮，淚倒一生而已！此閣下來函辭句中鬱悶之原因，亦閣下致病之根源也！然先總理導人以「大無畏」之精神，拿破崙字典無「難」字，此我國青年最好之導師，所謂凡事雖由天定，而人力亦可勝天！宜努力奮鬥，打破惡劣環境，方不負天生我才，新時代之青年，英雄之本色也！徒自鬱悶愁慮，是儒者之行，有何益哉？余與閣下，情境相同，故不覺言之刺刺以勸慰，而願與閣下共同奮鬥，以求光明也！貴恙乃由「處境不順，悲鬱傷肝，肝氣鬱積所致！」蓋鬱積日久，且有作痛之可能，蓋肝木喜條達而惡鬱遏，鬱遏則橫行尅其所勝之脾土矣，閣下之胸膈鬱悶煩灼，發噎神疲，即肝鬱胃逆所致也！宜速作觀達，善自取譬，改變心志，兼用解鬱疏氣降逆之劑，自然可愈，方用：香附，橘紅，半夏，白芍各三錢，金鈴子，玉金，枳殼各二錢，沈香曲錢半，佛手花，白叩仁各五分，水煎溫服。

謎底

先來首新詩 老馬。

煞白的一張四方小臉；黑白分明的一雙俊眼，成天價是無精打采，弔兒郎當的又鬆又懈。半點勁氣也沒有；說起話來柔腔和氣嬉皮涎臉，絲毫沒有一點兒丈夫氣概。二十來歲的青年，爲什麼像大嫂，見了男人偏要搭背摟脖親親暱暱，莫不是性慾兒衝動找不着對象！憑你這樣的人才，流利的英語譯得很快，爲什麼不趕緊去戀愛？又何必精神懨懨的把單相思害？他聽說只是搖頭；不聲不咳！婚姻的不自由也是我命裏該！到於今思前想後無計脫擺，所以才弄得這樣的意懶心灰，無精打彩！還說什麼恩，還說什麼愛！我把它早已拋於九霄雲外，除非哄那三歲小孩，果不然的租了小房間，在一家私人飯店裏邊，從此後笑逐顏開，丟掉了從前的愁眉苦臉，越發的有了浪勁，簡直像妓女跳出苦海，後來經洋鬼子舉發，原來他和一個會死在那裏常擺擂台，從此後纔把他的謎底揭開！

像片

（續） 蘭盦

我常說這兩個孩子的前途，都很有希望，可惜是佩過於神經質不住一點打擊，便會變成消極者，而貞呢事事潦草，難免一事無成。

那年我們同是畢業離頭，爲着作紀念，照的一張像，我的照像術本不佳，光線又太暗，我怕貞同佩笑話，便說壞了，隨便寫了幾個字便夾在書裏，想着再照。但一瞬眼間便分離了，

畢業後我爲着求學東西亂跑，有時候也想起這一對小友來，但社會的雲煙，把童心早埋沒了，那有閒情提筆，最近雖然暫時告了安定，病魔又常常光臨，更懶得動一動！聽說佩上了一個專校，貞的消息却不知道！我回想到這裏感到一種莫名其妙的感覺，便留然的提筆在一張紙上珍重的寫着「貞佩努力！」（完）

代郵

濟南鴉智弟：稿收容當發表，尚乞源源惠賜爲盼！此頌學安 鐵梅

知客先生：示悉，率登之報，已由于哥莊改寄周哥莊矣，至希查閱，並請源源來稿爲盼！ 編者

戀愛故事 學府豔聞

某附校一綫春光

沐剛逸人

（第二章） （禁止轉載） （十二）

那屋內的同學，送到門外，小聲咕噥了幾句，那風流小姐，又順着走廊向西去了。

這時景安雖然看出一點破綻；但是初來此處，人地兩生，也不知道這兩位同學，究竟是誰？只好悶在心裏，等會唐鄭兩位同學回來，問問他們，或者便知分曉了。他躺在那裏，又看了一會書，天已正午，肚子裏覺得有點餓的荒，便起來戴上帽子，打算到外面小館裏去吃飯。

於是把門鎖上，出了走廊向東一拐，來到東邊的院子裏。東院就是小學部的操場，裏面的運動器具，設備得都很齊全：什麼木馬啦，浪木啦，輕軒板啦，籃球架啦，設備的都應有盡有。這時有許多男女小學生在那裏打浪木，坐輕軒板，拋球，練習舞蹈，活潑潑的真似一小羣小天使。景安雖然肚子裡有點餓；但是看這樣生氣勃勃，天真可愛的小朋友，玩得怪有趣，戀戀不忍走開，好像有點樂以忘食的樣子。

不知不覺，在這裏又有點多鐘的空子，覺得有點挨不住，便不得不離開這裏到外邊去。剛走到門口，忽然又看見那摩登小姐，從內樓女子部裏出來，身上却換上陰丹士林的旗袍，脚上穿了白絲長襪，閃頭透花的黑皮鞋，雖沒有先前那樣嫵媚，却顯得有點淡妝樸素，更使人覺得可愛。

章台絮語

（六八）（續）

在這個時候，如果家主是賢明的，體恤下情的，自然是應該馬上允許他們同居在一室的，但是這種辦法，多一半總是要附帶着有條件的，就是叫他們按月必須得拿出一點極有限的房租來，因爲他們在拿了少許房租之後，則一切忌諱沖尅等等都可以續解掉了。準此而論，所以北平班子裏的人們，認爲以金錢可以去消彌種種忌諱，那理由自然是很充足的了。

讀本窩月之一日所載「秋郎」先生的「平康里的琉球屋子」一文，內容怪有意思的，單就「琉球屋子」這四個字而論，真可以說是：造語新奇，匪夷所思的了。惟文中所說到的事情，似乎還有應該補充伸引的地方，現在且把他寫在下面：所謂：「琉球」，大家都知道的，就是「青皮」，「流氓」，「混混」：因爲他們喜歡在娼寮裏去「打朋」，「揩油」，尋「窮開心」，於是班子裏的人都背後拿他們一聲「蓄癟」。這一路人是天不怕地不怕的，什麼事也做得出來，什麼禍也闖得出來，鎮日價呼朋引類遊手好閒專門在戲園子，雜耍場，娼寮中去惹事生非，動不動就講究打出手，尤其是在窰子裡去胡攪，

汝光劍影

長篇武俠小說 俛民

（保留版權）（嚴禁轉載） （三四）

第三回 湖心亭英雄示薄怒 昭慶寺僧俗話舊情

今天他們一行七八個人，從早上在一家小酒館裏，吃了一個酒足飯飽，於是醉醺醺的，繞湖一周，滿想着遇上幾個姿色婦女，借此獵豔調情，以隨他們的志願，不想所遇的都是村女蛾眉，難邀時賞，至於大家閨秀，名門令媛，出來遊玩風景的，雖然不少，却都藏在樓船畫舫之中，泊在湖裏，又跟了不少的奴僕，前後擁護，他們看了，只可望而垂涎，很難靠到近前，不由十分掃興，當那老虬的船，泊在湖濱，船上夫婦倆•一邊喝酒，一邊度曲弄笛的時候•引起不少人的注意•自然更逃不過郭三才這一流人的眼簾，他看到船上之人，服裝言語，很像來自異鄉，男子的打扮極文雅，女子的年齡，雖有逾花信，却是淸豔風流，不減春色，操船的老舟子，年邁憨蠢，老拙無用，這三個人很有可乘之機，既注意到色上，又想到他鄉之客，可以借端敲詐，因此步步不離，一方在湖裏，一方在岸上，遙遙相持，並且用隱語黑話，自己羽黨定策設計，預備進攻，及至聽到船上的夫婦，分付老虬泊舟湖心亭，捨船登陸，他這一幫人•都喜得心花怒放，以爲到了湖心亭，可以英雄有用武之地，跑不出我等的手掌，便急忙繞道到湖心亭的半道，中途伺變，不多時老虬的船已到，船上的夫婦先登，隨後那女的，又吋老虬把船繫住，一同上來，在前面領導，郭三才等他們走過之後，也急忙尾隨在後，他們辦的十分小心，還不遽然上前，橫加非禮，先以游詞黑話引逗試驗，郭三才先說道，那裏來的外路鮮兒，口味一定地道，貌兒不怕腥，送到口頭來了！（外路鮮兒，藏着貨字，那裏來的外路鮮兒•就是說那裏來的外路客•口味一定地道，是說這女的長的不錯，別有風味，貌兒不怕腥，是說他的自己方面，送到口頭來，是說這女的自投羅網的意思），這是他們平日用的黑話，以爲旁人聽了，一定不懂，不料老虬是久創江湖，一聽這些話，是對他主母而來，十分刺耳，且先裝作不懂，不和他們計較，誰知他們却越來越凶，漸漸湊攏到近前，想直接挑釁，老虬才呵叱着罵了幾句，那女的也察覺這些東西，實在不是善類，剋剋竟在咫尺，是爲自己而來，也對他們發作幾句，就是方才侯觀海祖孫所聽到的，要是郭三才等是知機，看出風頭的人，很可從此罷手，以免自討無趣，

青島市港務局佈告 第四號

本局現爲救濟煤業起見，特定自本年九月十一日起，至十二月十日止，所有各貯煤場地租，除第一及第四碼頭照舊外，餘均減半征收，在此期內，各煤商運達碼頭之煤炭，適用下列之費率，(一)碼頭費照舊，(二)卸車作業費每噸收銀七分，上半夜作業加五成，(三)裝船作業費出口船用煤照章減三二成，(四)運搬費不分遠近，一律收銀二角，(五)留置費照舊，(六)過間費照章減二成，以上減費辦法，業經呈奉青島市政府令准照辦在案，合行佈告週知，此佈。

局長袁方喬
代理副局長王錫昌

中華民國二十四年九月十一日

保護君之小孩 以免傳染病症

福美明達 保喉聖片

因君之小孩常與其他孩童一同遊玩或接觸故易於受到喉症扁桃腺炎痧症及白喉炎等之細菌 福美明達保喉聖片具有殺滅喉病細菌之功效業已得有一萬五千餘名醫之保證

謹防假冒
各大藥房均有出售
柏林華發大藥行製造
中國總經理 德商美最時洋行

FORMAMINT
The Germ-Killing Throat Tablet

青島 花店菊花展覽會

本展覽會各種奇異名菊現經開放定於本月起將前所陳展覽品從新更換定價低廉並有王宣忱君陳列品內並蒂菊一株最爲珍奇請各界駕臨參觀爲幸

地址中山路北首一九八號

秋呢

男女內衣褲！
標準襯衫！
全毛鬆緊褲！
海京毛毯！
純淨駱駝絮！

元成商行 中山路六十三號

介紹國學專家于舒龍 代寫代各撰種文件

友人于舒龍先生係山東國立高等師範學校畢業前清孝廉公國學淵博書法精妙曩曾從事政教兩界頗著聲譽近因來青遊覽名勝寓居湖北路四十七號捷聞社內各界人士如有中堂條幅壽聯壽屏輓聯誄詞及各種文件委托撰書者其所有潤費請至該社接洽可也

介紹人 郭金南 宋瑞卿 李海峯 鄭子卿 張厚齋 李雲千 周延五 任宜和

遺失聲明

啓者鄙人於民國二十一年七月五日在觀象路二十七號公地上呈准增築樓房一所估面積四〇五方步二二個有第二〇八九號使用照一紙現在遺失特登報聲明無論何國人士拾得該使用照作爲廢紙特此聲明俾衆週知 孫夢麟啓

感謝海濱醫院曲副院長

啓者鄙人內子臨產發生抽風昏絕數次加以胎兒倒養危險萬分幸蒙友人介紹海濱醫院曲副院長隨諸女士和舍施行手術無數分鐘而胎兒娩出母子均慶安全鄙人闔家感激不盡惟無以報特登報端藉表謝忱並望世之懷妊夫人知所問津焉 張惠生啓

每日行情

商情略報

生意人

今後交易所中，異常混亂，無論期現油米，及各牌棉紗，其狂漲之勢，不亞暴風驟雨，大可驚人，實從來所未有，只因市漲市過鉅，交易所爲鞏固交易起見，午前九點半，臨時罷市，追加證金，金齊照常開市，茲查陡漲之原因，據聞錢法改制，標金直升，通貨膨漲等說，有以致之，市場中鯨吞云聲，振人耳鼓，人人作存貨，故無賣插，以以直漲不已，而後市仍有繼漲難跌之勢，至後來如何變化，此時尚難預料也。棉紗前環盤，市氣飛騰，各紗勇猛直上，棉紗較前漲十五元，收盤時交易所以證金關係，乃限令停市，後市開盤，聞申市收盤微疲，人情忽轉萎弱，行市陡漲六七元，縮市氣象轉平。市後生意清淡，人情稍軟。交易所今日公佈云，自今日前市起，本證據金每十件，按七十五元徵收。

本市暨海外土產雜貨金融一覽

二十四年十一月四日　星期一

土產現貨

品名	價格
現生油	一七五，
好牛油	一四
本街淨生油	一六，
小桶陳淨生油	一五，六
現豆油	一七，
石島生米	七，六
王家灘生米	七，七
次牛油	一三
傅山籽油	一二，四
金口生米	七，
陳生米	六，八
新生米	四，七
西南口生菓	五，
西南口生米	七，六
曲阜生米	七，六
大中鹽板牛皮	三，六
小鹽板牛皮	四，八
當地生米	七，七
青東生米	六，
白皮生菓	五，五
汶口生米	六，八
平原生米	六，五
鄒縣生米	六，一
河南生米	五，七
高密生菓	五，二
本街豆井	三，一五
本街生井	二，五
青口豆子	四，五
當地生餅	二，五
當地豆餅	三，一
白菓	九，五
花生井	二，四
大紅棗	四，三
二香棗	五，四五
喂香子	五，
安邱杏片	四，三
膠州黃豆	四，七
海州芝蔴	六，六
海州花玉麥	五，一
海州高粱	二，九五
海州包米	三，五
膠州元豆	四，六
安東豆井	三，
黃河崖生米	五，九
大連豆餅	三，
安東豆子	四，三
雙獅麵粉	二，八七
鯉魚麵粉	二，九七
炮車麵粉	二，九二
火磨麵粉	二，九五
雙鹿麵粉	三，〇七
雙鋏麵粉	二，九五
麥中麵粉	三，〇六
嘉鶴麵粉	二，九
青島麵粉	二，八

生油期市　十一月二十日期

	開盤	高價	低價	收盤	共妥
前場	一七五五〇	一八七二五	一七三五〇	一八六〇〇	二二車
後場	一七四〇〇	一七四〇〇	一七二七五	一七三二五	四七車

生米期市　十一月二十日期

	開盤	高價	低價	收盤	共妥
前場	七五二五〇	七九七五〇	七五二五〇	七九五〇〇	三五〇〇噸

雜貨行情

品名	價格
義字尖白糖	一八，五
坎字　同	一七，四
巽字　同	一七，二
本廠冰糖	一一，九
香港赤糖	一三，
東洋　同	一三，七
冰花青糖	一三，七
祝青糖	九，
好潮青糖	一〇，
中　同	九，八
次　同	九，七
暹羅大米	八，五
暹羅仝	六，八
暹羅江米	六，五
同	六，
白粳米	六，九
廣東粳米	六，
德昌桐油	三，七
茂昌　同	三，七
德昶　同	三，八五
餘昌　同	三，七
鐵桶　同	一〇，五
老三K大板紙	八〇，
新三K大板紙	七七，
綠色金鼎　同	七八，
萬張　同	六五，
一萬張　同	六五，
八千白洋　同	六四，
大喜純白紙	三，八五
大喜森黃毛邊	三，八
上海肥黃毛邊	四，
老三太黃洋毛邊	三，六
雙鶴　同	三，二五
三鶴　同	三，一五
四開川連料	二，七
炟張黃表料	一，八
乾盛京高表	九，二
朱勤昌元書	八，七
協成十川毛太紙	一〇，
同發榮川連	八，
恆吉立元表	二，
同盛和　同	一，九
元亨利　同	一，六九
豐成祥　同	一，七五
同德利　同	一，五五
恆和立　同	一，六八
隆太祥　同	一，六
汪新泰　同	一，六八
怡盛隆　同	一，五五
裕厚康　同	一，七
志大源　同	一，四五
恆金　同	一，五五
大康恆　同	一，五五
恆裕立　同	一，四
鑒錦昌　同	一，五五
鄒德配大川表	一，七八
參思公　同	一，六五
義興公　同	一，四五
敬天祥　同	一，五五
敬天富　同	一，四五
富生春　同	一，三七
天厚永　同	一，二五
同太祥　同	一，
順天德　同	九，五
富生厚　同	九，八
順天昌小川表	九，二
順天德大川表	一，五
16福昌義毛邊	一六，七
16寬裕成　同	一二，三
16福源順	一一，七
16大吉	九，五
16黃正茂	九，一
16協泰昌	一一，五
16寬裕盛正記	九，
八刀正歷紙	一六，
重刀毛邊紙	一八，五
玻璃紙	二，九
湘源裕加重老則	七，二
信孚裕　同	五，
任義　同	五，
永盛福　同	五，
合泰福　同	四，五
公和安冲長時則	五，七
膠星雲　同	五，五
太永	五，六
九華園　同	五，六五
天佑　同	五，三
俊興　同	五，三
刀百張大京	九，
小號京放	四，五
收號京放	四，五
光古紙	三，
義和發正肥海紙	二，
千張洋海紙	一六，五
趙廣記小刈尖	二，八
李保泰　同	二，八
周培記　同	二，七
大加嗎刲尖	五，二
紅印刲尖	三，二
纖張八寸尖	二，三
江裕甲字表幸	六，一
同丙子	五，
昌泰大綿金	四，四
同瓦金錠	六五
一〇八冥洋	三，四
淨古月	三六，
廣大料	二二，五
三赤木	一二，五
十支檀香木	六二，
九字條鉛	一五，
加重鐵桶松灰	三，一
天金成粉料	三六，
香港太金桶丹	三二，
香港貞字箱丹	三三，
天雪凍粉	二〇，
青島山牌　同	二五，
豐肥對絲	一一，五
青梅	三一，
箱大桔餅	二二，
玉蘭片	八五，
小包川木耳	八〇，
海蜇頭	五，五
紅麵	二六，
銀梅子	一一，五
長棕絲	一七，
小件棕片	一三，二
長條才膠	二四，
新綠扛麻袋	四七
雙金錢廣松香	九，五
洋松香	八，
小烤皮	八，五
千把白方筷	一五，五
砵漆筷子	二分三
大雙地球洋金粉	四毛五
江全太 慶申永川占	八二，
陡河杜梧子	二七，
桂花醬	一一，二
仰姜黃	一五，
原機麻布	四七，
大紅袍價石	一八，五
五花頭　同	一七，
永吉銀砯	一三，一
黎三興　同	二二〇，
大塊白礬	五，六
塊塊白礬	三，四
玉黃加	一六，五
惠源魚膠	七五，
雙餘魚膠	七四，
三辣蔡子	一三，五
七尺細蒲席	四八
林聚成甲紙	四，二
恆公成東甲	三，二
新蔴袋	五，

海外銀價

	十一月一日市	前市
孟買銀塊	六十七羅比〇四安那	六十六羅比〇九安那
紐約現銀	六角五分三七五	六角五分三七五
倫敦現銀	二十九便士三一二五	二十九便士三一二五
倫敦期銀	二十九便士三一二五	二十九便士六二五

金價

	十一月一日市	前市
倫敦　每昂斯	七磅一先令七便士	七磅一先令四便士

海外土產行情（註：碼頭交貨）

品名	數量	月期	十一月一日市	前市
東北大豆	每噸	已成船貨期	無市	一五七先令六便士
東北大豆	每噸	十一月期	無市	一六〇先令
東北大豆	每噸	十二月期	一四八先令九便士	一四八先令九便士
東北大豆	每噸	十一月期	一五一先令三便士	一五一先令三便士
生米	每擔	十一月期	無市	一三先令三便士
生米	每擔	十二月一月	一一先令九便士	一一先令九便士
淨生菓	每擔	十二月一月期	十二先令三便士	一二先令三便士
淨生菓	每擔	十一月期	無市	一四先令四便士半
生菓	每擔	十一十二月期	一三先令三便士	一三先令三便士
紐約棉花	每十磅	十二月期　期	十一元〇分	十一元〇四分
		現	十一元〇分	十一元〇四分
芝加哥小麥	每蒲式	十二月期　期	九角七分八七五	九角八分一二五
		現	九角八分	九角八分二五

棉紗現貨

品名	價格
三二銀月	二一七，
三二寶船	二一七，
三二花蝶	二一七，
三二宮女	二一七，
三二寶來	二一一，
三二五星	
三二龍門	二〇九，
二〇五子	一八六，五〇
二〇銀月	一八六，
二〇宮女	一八四，
二〇五星	一八二，
二〇寶船	一八一，
二〇寶來	
一六五子	一七六，五〇
一六銀月	一七六，
一六金貨	一七二，五〇
一六五星	一七二，
一六寶船	一七一，
一六寶來	一七二，五〇
一六豐鳥	一五七，五〇
一六金貨	一五五，五〇
一〇五子 一〇寶船 一〇寶來	未成

前市收盤

品名	價格
三二銀月約	二二三，五〇
三二寶船	二一五，
三二花蝶約	二二〇，
三二宮女	二一七，
三二寶來	二一一，
三二五星	二一三，
三二龍門	二一二，五〇
二十銀月	一八七，
二十宮女約	一八七，
二十五星	一八〇，
二十寶船	一七九，
二十寶來約	一八五，
一六銀月	一七七，
一六金貨約	一七七，
一六五星	一七三，
一六寶船	一七二，
一六寶來	一七五，
一六豐鳥	一七九，〇
一二金貨	一六〇，
一〇五子約	一五八，
一〇寶船約	一六〇，
一〇寶來約	一五五，

棉紗期市　三二標準紗

	開盤	最高	最低	收盤	共妥
十一月期	二一九，	二二九，五〇	二一八，七五	二二九，五〇	一〇五〇件
十二月期	二二五，	二二五，	二二五，	二二一，	九九〇

本市金融

品名	價格
五天申票	九八二〇
現款電匯申	九八六〇
滙劃電匯申	九八五〇
銅元	四〇〇〇
上海票	九九五〇
山東票	九九七〇
大連票	九九〇〇
天津票	九九四〇
烟台票	九九六〇
威海票	九九四〇
龍口票	九九四〇
香港票	一三八〇
中國漢口票	六〇〇〇
交通漢口票	九七〇〇
通用漢口票	九七五〇
北平票	九九〇〇
立人洋	一〇六〇
精洋	九八八〇
二〇小洋	七五〇〇
澳金票	[illegible]
安南票	[illegible]
廈門票	九八五〇
鳳建票	九八五〇
美金票	三〇五〇
美金鎊	五五〇〇
美銀洋	二九〇〇
英紙鎊	一四八〇
英金鎊	二七五〇
先令銀	六九〇
日金鎊	二七五〇
菲律濱票	一五〇〇
菲律濱洋	一一〇〇
坎拿大	三〇〇〇
新加坡	一七五〇
六比票	一一二〇
六比銀	一〇〇〇
俄金鎊	二八三〇
金馬克	九四〇
德金鎊	二四八〇
荷蘭票	二二〇〇
法郎票	二〇五〇
法金鎊	二〇五〇
金單位	二一六〇
正金	一〇七五〇
掛牌	一一二五〇

樓房招租

一，福山路九號二層樓房一座臥室三間客廳飯堂廚房廁所以及冷熱水浴室下房汽車房俱全

二，蘇州路十三號一層房間二大間光線充足外有廁所廚房最合小家庭之用租價低廉

接洽處　東亞建築工程行　萊蕪路十八號　電話二八〇七

特別聲明大同西菜館

本館開設大沽路專門西法大菜設立有年深荷各界人士提倡贊許今爲酬答顧客起見特聘前公園飯店廚師徐君專司廚事重行另組菜蔬概仿新式烹調務求適口尚望諸君惠然駕臨請嘗試之是爲至盼

電話四四四二　四九三三

本館主人謹啓

青島繪圖建築華行 利民營造廠 特別啓事

本繪圖部承工務局註册專辦繪圖監工各事如有以此項見委者定必（設計精確取費低廉）用副雅意

本營造廠承辦建築有年工作堅美早爲共見茲爲便利業主起見用有專人「繪圖打樣不取分文」用以提倡發展

地址觀象一路十五號　電話四七九六號

青島聚豐印刷局廣告

敬啓者敝局自開辦以來頗蒙各界讚許爲擴展營業起見添設新式電力鉛印機數部聘請技師大加改良並專設印刷洋火商標機器麵袋價值從廉倘蒙惠顧不勝歡迎欲印精工者每仟萬套工價洋一百元扛力在外印刷迅速出品精良對於印刷物品所用的鉛字一概換新英文日文中文各種鉛字俱全不誤主顧價格外克己並備本年用最新式日曆月份數種作爲酬答顧主之雅意依現款交易三號月份爲標準無論購買文具賬簿及印刷品價滿二元者贈月份分一張滿五元者贈分二張滿十元者贈券四張多者類推愿要二號月份折半自九月一日起至十二月內憑分領取請諸君注意勿失良機

下列出售機器要者注意

十六頁舊鉛印機一部

手搖鉛印機一部

三號石印機一部

縫衣機器針剛一架

如有要者請到敝局接洽

地址冠縣路五十九號　電話三六〇一號

人參鹿茸戒烟丸

此丸專戒嗎啡金丹鴉片海洛英等癮藥性和平不寒不熱不乾燥用服此丸准保不誤工作不覺絲毫痛苦自然戒淨完全蒙省會公安局化驗註册本市社會局許可行銷證明無毒堪稱濯毒之寶筏成癮同胞盍興乎來服法另有詳單

止嗽化痰　枇杷膏

此膏專治時疫咽喉潤肺定喘一切久咳初嗽寒痰熱痰肺邪肺損等症不論遠年近日七十二瘵男女老幼均可主治實爲咳嗽瘵傷止嗽化痰環球無二第一聖藥出如蒙試服方知所言不謬也用法另有詳單

總批發處　濟南城內芙蓉街公記衛生堂

分號　濰縣東關地瓜市路東面　青島冠縣路正明電業內　衛生堂

代售處　桓台路同義成　芝罘路育善堂　濟寧路瑞立祥　雲南路增盛永　四方街　軼深號

保治牙痛

敬啓者敝人專攻牙科，業經七載，對於一切牙痛，無不藥到痛去，鑲補金磁牙齒，手術尤能純熟，如蒙賜顧，包能滿意，恐未週知特此廣告，

注意虫牙，火牙等症　經治不愈

牙疳，牙瘻　分文不取

牙醫生管北海啓

青島大窰溝陽穀路　新門牌七十三號　舊三十八號

欲請產婆者注意

茲有產婆遼滕石子精通華語曾在日本產科崗校畢業及各大醫院實習甚久在本埠開業亦已數載經驗宏富手術靈敏遇有難產尤爲崗長現住廣西路六十一號

電話四七五九號

四景花園

開設四方奉化路七十一號

現有各種特色菊花出售

本園植備日本新奇菊花鮮豔悅目尤以爬菊爲一般愛好人所崇尚種類繁多歡迎各界參觀

藝圃　菊花

地址　中山路南首二十壹號　中山路錦章綢緞莊　西山路四號

電話五七四四

膠澳醫院廣告

敬啓者本院開設十有餘載頗蒙中外各界所贊許今爲患者便利起見特遷至中山路共和藥房內並新購醫療器械添設病室敢費格外從廉新法戒烟限期斷根毫無痛苦並注射各種藥針

專治科目

內外科　花柳皮膚科　產婦科　小兒科

眼科　耳鼻喉科

診病時間

每日上午九時至十二時　下午三時至六時

急症隨到隨診

收費簡章

門診暫不收費出診五元夜間加倍

院址：中山路共和藥房內　電話三〇三五

萬寶銀樓

本樓甲子十足赤金加色紋銀時裝首飾眞珠寶石鑲嵌玲瓏中西器皿價格從廉

北平路北　電話二七七八號

青年會啓事

請參加檯球錦標賽

一，定名：青島全市第二屆個人檯球錦標賽。

二，宗旨：提倡高尚娛樂及聯絡感情爲宗旨。

三，資格：甲，除營業檯球人員外一律均可參加。乙，評判員不得加入比賽。

四，報名日期：自十一月一日至十月，十一日至十四日每晚七時至十時。

五，報名費：每人五角。

六，評點日期：自十一月十一日至十四日每晚七時至十時。

七，正式比賽：自十一月十六日起每晚七時至十時爲比賽時間

八，比賽方法：視參加人數多寡另行規定之（採用單循環或分組循環）

九，評判委員：陶醫予包文海錢樑斗宮子謙等担任之

十，獎品：前十名均按次給獎。

十一，報名地址：浙江路青年會。

青年會啓事

秋末旅行嶗山觀紅葉

啓者本會爲便利會員及各界觀覽起見特組織嶗山旅行團茲將簡則列下

一，目的地：嶗山（白雲洞，華巖寺，靛龍嘴等處）

二，出發日期及時間：十一月十日早六時出發晚四時半返青過時不候（報名繳費而不參加者所繳費用概不退還）

三，費用：會員每位車費一元三角非會員一元五角（先繳費後領證）

四，膳費飲料：均歸自備

五，報名：自即日起至十一月九日止

六，出發地點：浙江路九號青年會

注意：凡參加者請帶秋服準備

痔漏　痔　脫肛

自創塗布藥療法不用刀割專治痔核痔漏脫肛便血等症無手術火炙時之痛苦能使核管及變質之粘膜自然脫落永遠斷根治療期間行動如常誠醫痔之最良方法也

肛門症專門

另有詳細說明書承索即寄

時間　上午九時至十二時下午三時至六時過時不候

地址：中山路山東大戲院北鄰一零一號

大洲診療所啓

遺精勝

久負盛名　卓著神功　特效藥

法國　攝生靈　藥片

主治　有夢遺精　無夢滑精　見色自泄　腎虧陽萎

功效　保腎固精　補血強身　隨服隨效　永遠斷根

特點　高貴成分　科學製造　絕無毒質　不礙腸胃

▲何以耗費不少代價　病患反而無效？

別的病患均可對症發藥獨此症醫治之難醫家束手庸凡藥品其害無窮不藥既非計醫之又屬徒然與其妄費金錢曷若早自爲計法國攝生靈片可以解決要凡難題打破一切落伍療法不使金錢空擲不使病患失望任何衰弱疲困到於極步一經服用夜間便得良好熟睡神態怡然精神充足因決無虛睡眠失去實貴精液也專治有夢遺精無夢遺精及每睡有患或久年不愈等症一瓶即效敢府優獎全球風行

上海經理　遠東隆華利行

本埠　三大公司　五洲正威等各大藥房均售

青島金星大藥房　南神州大藥房經理

生殖器病自療法

凡患腎部虛弱發育不全陽痿不舉遺精滑精見色早洩精關不固等症則人生之樂子斷絕慾動輒起陶若購用市售內服劣藥等以冀全愈是無異隔鞋搔癢功效極鮮茲有外用特效聖劑

大力精 PKRUINPASTR 係德國醫科性病大學教授長瑞惠森博士傾其深邃之專門學識費却多年之心血精晶經多數著名醫學博士臨床實驗讚譽乃始敢發售以救濟斯患病者只須採用多許立即揮發化學作用能使荷爾蒙旺盛血流通暢專治上列各症莫不藥到病除恢復健壯性能週非掛羊頭賣狗肉之膺藥所可比凡已購僞藥無效者請火速購用免誤時機原價二元特價一元五角函購郵費二角上海大通路大華西藥公司總發行

青島中山路　總經理　金星大藥房

教授跳舞學校

Dancing Studio
by
Miss L. Sarno
Fox-Trot, Waltz, Bluse, Tango.
36 Chung Shan Road.

陸露茜女士現由申返青教授跳舞狐步華爾茲唐戈布魯司及鋼琴有意學者請至中山路三十六號樓上面洽

純鋼建築的保險庫

自鎖自開　祕密穩當

青島大陸銀行保管部啓

行址中山路七十號　電話五六一七一九